新京日日新聞 夕刊 五月十六日
發行所 新京永樂町四ノ一 新京日日新聞社
發行人 十河榮忠
編輯人 和波然
印刷人 水越內之介

床廻材 樓甲板 ベニヤ板 家具裝飾 滿洲 吉川商會

意義深き年に迎へる十周忌
聖業達成を見守る 中村、井杉兩烈士
二十六日盛大に記念祭

輝く建國の英魂

昭和六年九月十八日夜突如柳條湖の闇のしゞまをつんざいて轟いた銃聲一發、東亞の天地は漸く黎明を兆して爾來匆忙十ヶ年、めまぐるしいばかりの幾變轉は滿洲事變―滿洲建國、支那事變―新中國誕生となつて眼のあたり輝かしい東亞新秩序の實現を見んとするときあだかも迎へたる紀元二千六百年、全滿をあげてこの友邦の慶びを歡びとして新東亞建設の聖業を日滿兩國民ひとしく意義深く記念せんとするとき大陸に散華して護國の人柱と化し聖業達成を見守る幾多殉國の英魂もいまぞ地下に微笑むであらうが、この歡びを一入深く感ずるは暴虐飽くなき張學良麾下の魔手にかゝり興南の野に恨みを呑んで果てゝ滿洲事變の導火線ともなつた中村震太郎少佐（當時大尉）、井杉延太郎曹長ほか二名の四烈士の英魂であらう

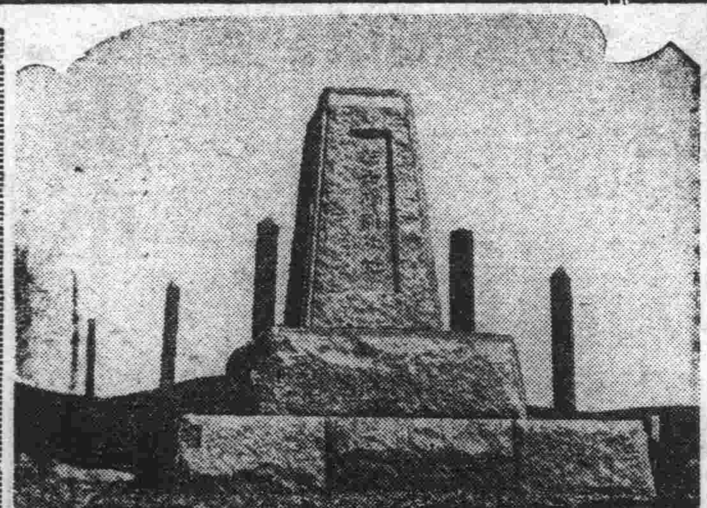

歷とした護照をもつ日本將校を不法逮捕、耳を削ぎ眼を抉ぐる鬼畜にもまさる慘虐の限りを盡したうへ銃殺、その上所持の金品を悉く掠奪せる張學良麾下興安屯墾軍の暴戾ぶりは日本國民の憤激に切齒扼腕せしめ終に起つて東亞の天地から不義を拂ひ新秩序建設を固く誓はせた昭和六年六月廿六日中村大尉事件、奇しくも其の十周年を此の意義深き年に迎へて、四烈士遭難の現地興安南省西科後旗察爾森の丘に建つ記念碑前で盛大な慰靈の式典が日滿兩國民によつて執行されんとしてゐる

四烈士の遺烈に守られて輝かしい王道滿洲の建國成るや、昭和十年六月烈士の碑建設委員會の手によつて遭難現地に記念碑建設が行はれ、その命日に當る同月廿六日各遺族を招待して盛大な除幕式を擧行、爾來毎年その日を以て記念となし鄕軍、西科後旗公署主催の下に嚴肅な慰靈祭を執行して來たが、本年は特に雨期を避けて一ヶ月繰上げ來る五月廿六日興南西科後旗の現地記念碑前で中村震太郎少佐、井杉延太郎曹長、從者包金山及シロコフ四烈士の英靈を祀り、五族協和滿洲國に相應しき五族全體協同の祭典が執行される

特に英魂を慰める神賑はひとして二十五、六兩日にわたり現地察爾森國民學校日滿兒童の記念運動會、作品展覽會のほか蒙民救恤の生活必需品販賣や滿赤の施療施藥を行ふほか廿六日の慰靈祭當日は記念碑前で蒙古獨特の角力や跳鬼さては養馬を行ひさらに鄕軍奉納劍道大會とかローカル味たつぷりな蒙古音樂競演さては滿劇や映畫を上演するなど前後二日間を通じて湖北の曠野に空前の人出で賑はひを呈するであらう【寫眞は兩烈士の記念碑】

滿洲事變の導火線

朔北の曠野察爾森の丘に恨みを呑んで散つた四烈士の十周年慰靈祭を迎へるに當り當時を回想すれば昭和六年五月萬寶山事件勃發後暴戾いよいよつのる張軍閥によつて排日侮日の赴く處東洋平和も亦累卵の危きに瀕して風雲正に急を告げたる情勢下に、大興安嶺一帶を調査すべき重大使命を帶びた中村少佐は井杉延太郎曹長とゝもに從者白露人シロコフを伴ひ內蒙の砂漠幾百里を踏破、首尾よく一度は滿洲里まで赴き博克圖を經て再び蒙古路を一路洮南への歸途、蒙古人包金山を道案內に傭ひ無人の曠野を一氣に南下、興南西科後旗察爾森（蘇鄂公爺府）まで辿りついたのは六月廿五日午過ぎであつた

排日侮日の煽動に血迷つた北地屯營の張學良麾下興安屯墾軍は折柄飯店で晝食中の中村少佐らを護照所持にも拘らず不法逮捕し、翌廿六日未明、內蒙の首府に押送すると稱し土民の耳目を蔽ひ、馬上附近の人目離れた丘蔭に拉致し此處で鬼畜にひとしき暴虐の限りを盡して慘殺、然かも其の所持する金品を悉く掠奪すると云ふ正規兵にあるまじき行爲を敢へてしたのであつた

此の血迷ぶりに抵抗すべくもあらず從容死に赴いた四烈士の遭難は當時屯墾軍側ひた隱しの隱蔽策にも拘らず一行の消息調査のため派遣された搜査隊の手によつて逐次前記事情が判明するに至り、事件は直ちに外交當局の手に移され張學良政權と再三交涉が重ねられたが彼は辭を構へて誠意を見せず全日本國民の憤激はその極に達した折柄、越えて九月十八日柳條湖の不法射擊に端を發して正義皇軍は斷乎起つて膺懲の矛を執り茲に滿洲事變の導火線はに點火されたのである

市井談義
國旗に表敬
正しい揭げ方を定めよ

滿洲國に於て吾々日本人が國旗を揭揚する場合には、必ず日滿兩國旗と定められてゐる。そして交叉でも倂立でも、日本國旗を向つて左にするといふことも、殆どもう常識となつてゐる▼たゞ案外一定してゐるやうで、一定してゐないのは屋內の式場に於ける兩國旗の揭げ方である。之も日本國旗を向つて左、滿洲國旗を右とすることだけは、どこでも間違ひなく守られてゐる。區々なのは滿洲國旗の向きである▼白地の眞ン中に日の丸を染めた日本國旗は竪にしようと横にしやうと、表向きでも裏返しでも姿に於て變りはない。ところが滿洲國旗はさう行かぬ▼式場正面に横に並べる場合之を交叉と見れば、當然四彩の部分が向つて左肩になる。けれども之を倂立と見ればどちらに向けてもいゝことゝなる。即ち旗が左へなびくときは四彩の部分が右肩となり右へなびくときは左肩となる▼更に並べて上より下へ垂らす場合は之を交叉の形と見ればどうしても右肩に四彩の部分を持つて行かねば旗が逆樣になる。けれども倂立の形と見ればこれ亦どちらへ向けても差支へない▼茲に於て從來壇上に於ける滿洲國旗の揭げ方は右へ向いたり左へ向いたりマチマチになつてゐて一定の方式がないのである▼あらゆる式典に於て正面に日滿兩國旗を揭げ之に對し敬禮を捧ぐることは、儀禮の中心とも看做されるにも拘らず、この揭揚方式が未だに一定されてゐないのは寧ろ不思議と言ふべきである▼そこで一定するとせばどう決めたらいゝかと言ふことになるが之を橫に並べる場合は、四彩の部分を左肩にすれば交叉倂立どちらにも共通した形となる▼次に下へ向けて垂らす場合は、四彩の部分を右肩にする。かくすればこれ亦交叉倂立のどちらとも見られる▼倂し國旗の正しき揭げ方は旗竿に緊縛し、それを眞ッ直ぐに建てたものであらねばならぬ。さすれば之を式壇に揭ぐる場合も、橫に並べるのが正式と思はれる▼上より下へ向けて垂らすことは、幾分國旗を裝飾化するものであつて、正式とは言ひ難い氣がする▼日滿兩國旗の倂揭は日滿一德一心の具現である。國民は機會ある每に、この兩國旗に表敬の誠を捧ぐることに依つて建國の誓ひを固うする▼その國旗の揭げ方如何は決して輕々に附すべき問題ではない。屋外に於ける兩國旗の揭揚方及びその順序に付ては既に規準が示されてゐる▼尙一つ漏れてゐるこの屋內に於ける倂揭方式の一定を希望するものである。

マヂノ線進攻のドイツ軍を擊退
フランス官邊發表

【パリ十五日發國通】獨軍のマヂノ線肉薄の報道に關して十五日フランス官邊筋ではマヂノ線を攻擊し來る獨軍は佛軍により擊退せられた旨左の如く發表した

一、セダン東方において約七十キロ佛領に侵入し佛防禦線に突入したドイツ軍はマヂノ線によりその猛砲擊ならびに空爆により大損害を蒙つて退去し大部分はミユーズ河に顚落した

一、英佛軍主力はムユール北東のヂアンブルー附近において獨機械化部隊を擊破ムユールを奪還した

マヂノ線の西北延長線擊破
獨軍發表

【ベルリン十五日發國通】ドイツ軍司令部發表

一、獨軍の空陸よりする猛攻によりオランダは空陸ともに屈服した

一、ベルギー戰線では獨軍はルーバン、ワーブルを繫ぐデイール陣地の線に達した、ナミユールとヂユブエ間においてマース河の渡河を決行したドイツ軍はマース河西岸において戰車隊を先頭に佛軍の逆襲を擊退敵戰車多數を擊破した

一、セダン方面において獨軍は空軍との緊密な協同のもとにマヂノ線の西北延長線を擊破し敵に多大の損害を與へた

一、獨空軍の活動は十四日敵後方の連絡線、輸送路兵站驛に對する攻擊に集中され擊墜された英佛の戰鬪機、追擊機は七十に上つた

十四日中における敵の損害は二百機以上に上り內百七十機は空中戰で、十七機は高射砲により擊墜され、または爆破された

わが方の損害三十五機

一、オランダ海岸において敵巡洋艦二隻、驅逐艦一隻が命中彈を受けて破損し二萬九千トンの商船および輸送船四隻が擊破された

一、ナルヴイク防衛戰は繼續中

鄕寧地區の包圍敵殲滅戰
敵群大混亂に陷る

【太原十五日發國通】牢固なる山嶽抵抗陣を逐次粉碎して鄕寧地區二萬の敵包圍網を著しく壓縮せるわが新鋭作戰部隊は引續き包圍圈內隨所に頑敵を蹂躪擊碎しつゝあり、十三日夕一三二八高地を奪取せる江口、白石古賀の各部隊は敗走の敵匪を急追しつゝ更に一四七六高地の堅陣を猛攻し追擊砲を以て必死の抵抗を續ける五十三師及び山西軍の一部三千を覆滅して午後七時遂に同高地を占領、死體三百五十、重機四、小銃六十四その他多數を遺棄して潰走する敵をなほも猛追し十五日には早くも西庄西北方四キロの瓦砂平に進出

伊東、瀨戶、德本、中津の各部隊も十二日喬峰戶（芬城北西廿二キロ）附近の頑敵を擊破、遺棄死體百四の打擊を與へ更に猛追中で、西岡、板谷の兩部隊は同日芬城西方八キロの南潭坊附近の優勢なる敵を擊破、引續き西方山地の堅陣を攻擊しつゝあり一方青木、松本、永友永山の各部隊は交口鎭西北方の前店方面に潰走中の敵を急追

竹田、高波、窪田、澤畑、廣瀨の各部隊も三侯鎭より峨々たる峻岳の隘路傳ひに鄕寧に向け進擊中で、わが包圍の網にかゝつた敵は右往左往收拾すべからざる混亂に陷つてゐる

世界的油層發見
阜新に雄大な資源
滿洲石油開發の收獲

【國務院十六日發表】豫て阜新に於いて雄大なる油田を發見せる滿洲石油開發株式會社では技術を總動員して試鑿中のところ今年四月廿八日東岡ロータリ式第一號油井に於て地下約百米の地底より高さ二十米に達する瓦斯を噴出し、厚さ十二米に及ぶ第一油層に到達したもので應急の方法により五月十二日より十四日に至る迄の間相當量の原油を採取するを得、尙調査の結果によれば地下數千米に至る間に本油層の外更に多數の油層存在を豫想せられ、今後所用設備を急造し本格的に採油を實施することゝなつたが、この世界的油層發見は石油資源の乏しき日滿兩國に寄與するところ大なるものとして期待されてゐる

閑院參謀總長宮殿下 軍教を御視察
豫科士官學校に台臨

【東京發國通】閑院參謀總長宮殿下には事變下軍務御多端に亘らせ給ふにも拘らず、無敵皇軍の精鋭として育つ陸軍豫科士官學校生徒御激勵のため陸軍の御先輩として十六日市ヶ谷の同校に台臨、親しく生徒の教育狀況を御視察遊ばされた

殿下には午前十一時同校御着、牟田口校長以下に拜謁仰付られ同校長より教育狀況を御聽取遊ばされたのち十一時十五分少尉候補學生の劍術を御覽になり、次いで生徒の授業（歷史、心理學）を御視察、更に午後は生徒の體操教練、障害物通過を御覽あらせられ生徒一同に對して御激勵の御言葉を賜はり午後二時卅分同校御發御歸還あらせられた

なほ十七日には更に戶山の陸軍幼年學校に台臨生徒一同を御激勵遊ばされる

外國通貨の國內兌換を禁止
經濟部發表

滿洲國政府ではこの度國內爲替管理、貿易統制上の支障を排除し通貨政策の整理統一を徹底强化するため六月十五日以降外國通貨の國內兌換を禁止することゝなり、十六日左の如き經濟部當局談を發表した

當局談 從來滿支國境をさし挾む双方に兩國通貨が事實上交錯流通してゐたこのことは通貨政策上は勿論爲替管理、貿易統制上に支障少からざるのみならず經濟上種々惡影響の伴ふ虞れの多い爲め關係兩當局に於ては相互に協力しこれを整理統一することに努めて來たが今回更にこれを徹底するため双方に法令を以て六月十五日以降外國通貨又は國內兌換を禁止することとした、從つて現在たとへば蒙銀券、聯銀券等の外國通貨を所持する者は六月十四日まで國幣に兌換せらるべくさもなくば不測の損害を蒙ることあるべきに付き注意ありたい、なほ今後通貨の國內持ち込み及び國外持ち出しに付ても嚴しくその制限を强化し取締りを更に嚴重にする見込みでその點も豫め諒知しておかれたい

獨廢帝の歸國
無條件許可を電命

【ニューヨーク十五日發國通】ベルリンより當地に達した情報によればナチス黨筋ではオランダのドールンに隱棲中のカイゼルウイルヘルム二世に對して若し本人が希望するならば無條件で歸國を許すであらうと言はれドールン方面攻略部隊はカイゼル廢帝に危害を加へざるやう特に電命を受けたと傳へられる【寫眞はカイゼル廢帝】

在滿通商代表部統合

支那中央政府は今回在滿臨時、維新兩政府の通商代表部を統合、新たに中華民國駐滿通商代表部を新京に設けることに決定した旨十六日在上海王通商代表より外務局に公電があつた

人事往來

着京 ▲多田晃氏（龍江省次長）十六日來京ヤマトホテル ▲土肥奉天省次長 同國都ホテル ▲藤岡順爾氏（銀行員）松屋旅館 ▲上野義武氏（奉天郵政管理局員）同 ▲材岡壽一氏（滿洲木材工業社員）同ミクホテル ▲近藤幹氏（營口紡織會社社員）同

出發 ▲門間堅一氏 大連へ ▲松丸長氏 哈市へ ▲平尾敏氏 同 ▲岩切正太郎氏 大連へ ▲小室道郎氏 錦縣へ ▲栗林元次郎氏 哈市へ ▲稻川政義氏 奉天へ ▲岩崎榮氏 同 ▲松本正三氏 同

その日く

力の集中して進むところマヂノ線も突破されたのである ◈ 次にはパリへ、この行進成るならば歷史は新しく改編されよう ◈ ベルー、リマの排日不祥事件は近頃奇つ怪な出來事ではある ◈ 被害商店三百戶、これは放擲出來ることではなからう ◈ 雨に潤ひ新綠愈よ濃くなる、大野生々潑剌の氣に滿ちて……

美はしの五月にひらく淡谷のり子の『妾の好きな唄のアルバム』・今晚限り！
淡谷のり子第三回出演は
──夜八時より──

征戰愛馬譜
曉に祈る
──佐々木康監督
主演 田中絹代 佐分利信 夏川大二郎 德大寺伸 笠智衆 汀陽子

同時公開
維新子守唄 海江田讓二 伏見信子
シヨウ 初夏交響樂
ダンシングサムマ

遺族代表忠靈塔參拜

現地軍當局の招待にて來滿したノモンハン事件遺族現地視察團一行は十六日午前九時觀光バスに搭乘軍報道班鈴木囑託の案内にて新京神社、忠靈塔參拜、南嶺、寛城子の戰跡を弔ひ市内見學のゝち滿洲軍事後援會の招宴に臨み午後十時三十五分發京濱線列車にて關東軍加藤報道班部員の誘導にて一路現地に向ふ

傷病兵見舞金へ 一老人の寄附

市内東四道街大同佛教會本部に十六日午前中一老人が訪れ同會が十八、十九兩日街頭で花を賣つて白衣の勇士に見舞金を贈るその見舞金の一部に僅かですがこれを加へて下さいと十圓札一枚を差し出した 同會ではこの奇特な老人の行爲に感激、早速見舞金の一部に入れることになつたが、この美談の主は靜岡縣磐田郡から息子さんと共に渡滿見物中の大柳藤七(七二)さんであつた

自動車に代る新名物登場
馬車タクで行かう
京タクの考拔いた足の名案

住宅難と並んで國都の二大地獄とされてゐる市民の足なき惱み交通難を緩和のため、さきに市内バスの折返し運轉や十時以後料理屋、カフエーからのタクシー呼出しお斷りの名案をどしどし實行してゐる京タクではついで新京驛及び各營業所からの乘客相乘り案を聲明したところ法規の點から首警當局の横槍があり實行不可能となつたので、愈よ最後の名案として代用燃料車、アセチレン、木炭、電氣自動車を研究する一方お次ぎは國都人をあッといはせる高級馬車を登場させることゝなつた

これは交通難を救ふとつて置きの案として櫻井專務が發案私財を投じて目下東洋モータースに試作車一臺を發註し同社鈴木サーヴィス主任に試作を依頼の結果近く完成の運びとなつたがこの馬車タクシーはかつて明治時代の寵兒であつた箱馬車に流線型の近代味を加へ車輪などもゴムタイヤーとして動搖を防ぎ一見してスマートな圓太郎馬車バスにしようといふもので試作車に各方面の名士の試乘意見を聞いた上改善すべき點を改良して最も合理的なものを大々的に製造し國都の新名物たらしめようと意氣込んでゐる

△櫻井專務談＝馬車タクシーについてはかねてから考へてはゐましたが當社の定款にないので今日まで實施を延してゐた次第ですが、この際國策にそつて市民の足を救ふにはこれより他に方法がないと一臺試作中なのです、成績さへよければどしどし追註文して本格的經營に乘り出さうと考へてゐますがこれには馬夫と馬が一番問題なので滿系の青年を充分考査のうへ採用し、合宿訓練して制服を着用させ、市中流しの馬夫などとは一見して異るものにしようと思つてゐます、馬の方は南嶺かどこか郊外に牧場を設けて飼育し、二頭の馬で一臺の馬車を交互に引ッぱらせて大切に使ひ牧場で飼育の馬は將來は適當に獻納も出來るやうとさへ考へてゐます

滿鮮さくら交驩
＝張總理の感謝電に應へて 贈り主南總督から欣快の返電

早綠匂ふ五月の半ば總理官邸の三本の櫻が北鮮から移植三年目に滿開したので張總理もすこぶる滿悅、去る三日正午文武百官を招いて惜春觀櫻會を開いたが、會後總理はこのよろこびを櫻の贈り主たる南朝鮮總督に傳へるべく當日の模樣を詳しく打電感謝を申しおくつたところ十五日朝南總督から左の如き返電あり滿鮮を結ぶ床しい櫻だよりとなつた

貴電拜見同地方の櫻は氣候風土の差も有之如何と案じ居りたる所御愛護の結果爛漫たる花を開き軍司令官閣下はじめ文武百官と共に之を賞でられたる趣欣快に堪へず御芳志に對して厚く感謝の意を表す

工鑛技術院入學式 躍進

滿洲國の推進に重大使命を持つ工鑛戰士の若雛を迎へて國立大學新京工鑛技術院では十六日午前十時から大同大街協和會館で本年度新入生本科二百三十名、豫科九十四名の入學宣誓式を擧行した

中河與一氏來京

作家中河與一氏は建國大學の招聘に應じて特別文學講座講義の傍ら滿洲國視察のため十六日午前八時新京驛着列車で雨の國都入りした

音樂院巡回演奏 新京音樂院學校巡回演奏は十六日午前十一時より櫻木小學校講堂に於て全校生徒父兄等多數を前にして演奏され多大な感銘を與へた、なほ午後からは大塚院長の音樂授業批評があつた

値上げならぬ
美髮業者に言渡し

新京理容術營業組合と新京結髮組合から首警衛生科に提出された諸物價高による料金値上げの歎願は國都市民に影響するところ大なるものがある丈けにその成行は注視されてゐたが四圍の事情を綜合審査の結果値上げに一寸待つたの裁斷が下され申請は一應却下の旨各署を通じて十六日言渡した

第六回新京滿系中學校陸上競技

大同報社主催、市教育科、體聯新京事務局、協和會首都本部後援の「第六回新京滿系中小學校對抗陸上競技大會」は全市約三十餘校參加の下に來る十九日午前八時三十分より新綠滿る兒玉公園競技場に於て華々しく擧行することゝなつた

家庭、寮等に重點
米穀通帳制準備進む

國都市民の注視の的米穀通帳制は一般家庭に對する査定を終了いよいよ來る六月一日から一齊に實施の豫定となり十五日を以てその申告を打切つたが市民の中にはまだ申告を終了してゐないものがあるので市公署では一刻も早く各組長に申告するやう十六日更に注意を促した

この米穀通帳制は大人一人一日五百瓦(約三合五勺)小兒(三歳以上十二歳まで)はその六割で一回十五日分の配給を受けることが出來、現在市商工科に十萬册の通帳が用意され近く一般に配布されるが、料理屋、飲食店などの特別配給は米穀配給組合から直接配給すべく審査も大體完了した模樣である なほ今回の配給網は一般家庭及び寮、會社食堂などに重點をおき料理屋、飲食店などは出來るだけ配給量の制限を斷行される模樣である

名案はないか(三)
住宅難打開の鍵は?

家が出來るまで、新渡滿者を制限
政府の求人再認識の要 田村副總監談

國都の犯罪をグッと睨んでゐる首都警察廳田村副總監に「益す惡化する住宅難打開の妙案は如何」と聞へば

君、それは見當ちがひだよ……我々は住宅の建築許可、所要資材入手のために配給票を發行するだけで別にこれと云つた妙案はないネ……

開口匆々なか〳〵手固い、だが無いものは造るより解決の途がない、妙案がなければ考へて貰ふより解決の途はない……

さうだネ、建てるにはセメント、鐵等資材が入用でそれも現在は統制されて容易に入手出來ず例へ出來たにしろその何割かの家は建つ、これとて雀の涙ほどにしか役立たない、これと云ふのも人ばかりどし〳〵集めて來て住宅のことなぞ各個人に委せッぱなしにしてゐた政府當局の住宅問題に對する認識不足にあると云へやう、この影響は不自然な獨身生活の強制となり勢ひ面白からぬ風紀上の問題を惹起し又能率の低下を來すことゝもなる故に家のないところへ人を入れると云つた矛盾の除去のため積極的に物動計畫へ反映せしめ萬難を排して住宅の建築を急ぐとゝもに住宅難が或る程度緩和を見るまでは大陸雄飛の新渡滿者を一定條件の下に制限することなどが眞劍に考慮さるべきで、要は政府當局が住宅問題が持つ重要性を明確に再認識して政治的力により解決を圖ることこそ望ましい

と、駄ジャレ一つ飛ばさず笑ひもしない何處までも眞面目な話ぶり、田村さんの顏つきは今眞劍にこの問題ととッ組んでゐるといつた頼母しい感じを與へた【寫眞は田村副總監】

取壞し式の應急住宅
寺中敷島區長

ほ、名案…困つたね、實に困つた問題だ

熟の人、情の人として區民の絕對の信頼を受け國都の指導的立場にある躍進敷島區の初代區長の重責にあつて活躍に寧日ない寺中區長も住宅難解決の名案と言ふ難題にいさゝか當惑の面持ち「困つた」表情をちよつとのぞかせたが、やをら口を開いた、そして息もつがせず次の如く回答した

統制を受け資材は不足、無いものから造り出さうとするから出來ないのだ、まことに無理な註文であるだが有るものを間に合せてやれば出來ないこともない筈だ、國都の深刻な住宅難は資材が無いから建てないと言ふそんな悠長なことを言つてをられないぢやあないか、現在ある材料で建てることを考へなければ解決の道はない、三階建四階建、それ鐵筋だ、セメントだと理想的なことを考へてゐたんぢやあいつまでたつても家は建たない、從つて住宅難解決もほど遠いことだ □ □

健全なる都市建設と言ふ國都の都市計畫には反することではあるが、切迫した今日の事態を援和するには暫定的であつてもよいから木造建築とかビーズとかによる粗製の家でも建てるより外ない、とくに住宅難を痛切に感じてゐる階級は多くサラリーマンにある、さうした簡易住宅を建築するには先づ條件として交通に便利な土地を選定しなければならぬ、飛行場へ行く街道附近は空地もあり交通の便にも惠まれてゐる、あのあたりは恰好の地だと思ふ、そして建築に當つて三年なり五年の後建築資金が回收出來る方法を講じ何年か後には取り壞しの出來るやうにしてこの事態を緩和することである □ □

それには民間側の手でやらないで政府が乘り出すことである、民間側では材料高のため成算がとれない、政府がその氣になれば公定價格で問題なく出來る筈である、いづれにせよ市街美を損じないやうな虫のいゝ企畫は目下のところでは誰が考へたつて出來ないことだらう、今後の計畫に支障を來たさない程度の應急對策、これがこの問題の當面の解決策だ【寫眞は寺中區長】

坪當り八ミリ
全滿をうるほした 十四日來の雨

纖葉のむせる濃りに夏を思はせた氣候も外蒙古からの寒風のため十六日の最低氣溫四度六と云ふ三月初め頃の寒さに逆戻りしたが十四日朝來降りつゞけの雨は十六日午前十時現在國都では坪當り一斗四升六合(八ミリ)と云ふ五穀豐穣の慈雨となつて全滿をうるほした ▲中央觀象臺談＝低氣壓が黑河南方、佳木斯附近に停滯してゐるため天氣は愚圖つき十六日は降つたり晴れたり十七日には雨はやむでせうが西寄りの風が少し吹くでせう

三少年國防獻金

十五日正午中央通署に三少年が國防獻金にして下さいと現金四圓二十錢や銀紙、落管機針等のぎつしりとつまつた大きな箱を差出した、この三少年は西廣場小學校五年生草川義夫(一二)北堀昭吾(一一)工藤光兒(一二)の三君で、小遣を儲金したのと四ケ月にわたつて蒐集した銀紙、針等を新京神社春季大祭の吉日を期して獻納したものである

ビール壜の不正に一泡!
經濟當局乘り出す

ビール壜を持つて來ねば配給しない、又持つて來るまで代償に壜代を徴收すると云ふビール卸、小賣業者のリンク制については、すでに首警經濟保安股から嚴禁されてゐるが、ビールの需要期とゝもに壜の不足に惱む製造會社並に卸、小賣業者の一部は未だに空壜リンク制を密かに強行してをり又この間隙に不良ブローカーが介在して價格の不當吊上げを策しつゝあるに鑑み、經濟保安股では斷乎かゝる徒輩の一掃をなすことゝなり内偵してゐる

鐵泥棒捕る

十四日午前四時和順署邊、劉兩刑事が吉林大馬路街行中鐵材約二十貫を背負ふ男を發見誰何したところ矢庭に逃走を企てるので本署に連行取調べると西五馬路太陽客棧高成堂(二五)といひ所持の鐵材は南新京福昌公司工事現場倉庫内より竊取したことを自白、餘罪追及中

苦力を刎飛ばす

十四日午後二時頃目も口も開けられぬ烈風中吉林大馬路北六六號運轉手傅仁德(二九)の運轉するトラックが同新盛合前にさしかゝつたところ折柄道路を横切らんとした山東省生れ苦力于景全(五九)を刎ねとばし全治三週間の腰椎創傷を負はせた

これは當籤金

滿洲生命第一回福祿壽抽籤に當籤した錦町一丁目七番地北山昌子さんは十五日當籤金額の中から金五十圓也を國防獻金として中央通署に寄託した

浴佛法會終る

釋迦降誕會と佛教總會結成一周年記念法會を兼ねた大同大街護國般若寺浴佛法會はさすがに國都唯一の年中行事だけに大衆に深い感銘を與へ六日間を通じて全滿各地からの參詣者七萬人を數へる賑ひのうちに十六日終了した

雨にきよめられたその最終日十六日の紀元二千六百年慶祝法要は午後二時から般若寺大殿で嚴かに執行されたが先づ日滿關係諸官着席について導師如光法師を先頭に日滿僧侶百五十人參列下に日滿兩國旗揭揚、國歌合唱、宮城、帝宮、伊勢、明治兩神宮遙拜ののち慶祝法文四弘誓願讀經、民生部、協和會滿系代表者の日滿一德一心をとく講演あり善男善女讃仰のうちに閉式した

薪木の"闇"に光る組合の眼
無斷販賣許さず

新京薪木販賣業者は曩に首警經濟保安股、市公署並に商工公會の斡旋によつて新京薪木販賣同業組合を結成薪木の販賣を統制し價格の適正を圖つて來たが、今回闇取引防止その他統制強化の要切實なるものあるので關係當局の協力を得て今後新京驛發着の薪木は組合を經由販賣せしめるとゝもに萬一組合を無視する擧に出た場合は經濟保安股に於て嚴重處分することゝなつた なほ同組合では最近諸掛の騰貴から各種薪木の値上げをなすべくすでに値上申請をしてゐる

大阪の火事

【大阪發國通】十五日午後七時五十分ごろ大阪市大正區今木町二丁目福原鐵工所附近から發火三原造船所の一部及び福原、林兩鐵工所ヘット工場(凡そ五千坪)附近住家二十戸などを燒失、同十時五十五分鎭火、損害約七十萬圓に上る見込み

▲小幡思想科長東上 廿日から三日間司法省で開催される思想家會同に滿洲國司法部代表として出席する小幡同部思想科長は十六日午前八時新京發ひかりで關係者多數に見送られ陸路東上した

ウヤマカーボン 入荷 中九商會 電二・一二二六

大相撲夏場所 九日目取組

加古川 白鷺 立田野 豊島 双見山 小戸岩 小役丸 小島川 藤ノ川 小松山
若潮 布引 國光 照錦 山陽山 三船浪 備州山 倭岩
番神山 綠松 高津山 若瀬川 源氏山 八方山 陸奥里 增位山

中入後

若浪 錦谷 青葉山 十三錦 二瀬川 大和錦 桂川 四海波 鯱ノ里 神東山 富士嶽 笠置山 玉ノ海 安藝海 羽黒山 龍王山
佐渡島 松ノ里 松浦潟 駒ノ里 楯甲 綾若 清美川 大邱山 鶴ケ嶺 兩國 金湊 五ツ島 名寄岩 綾昇 磐石 男女川
九ケ錦 武ノ里 大浪 相模川 巴潟 藤ノ里 佐賀花 櫻錦 旭川 肥州山 照國 鹿島洋 大潮 前田山 双葉山 出羽湊

あす(十七日)

▲愛路隊打合會議 於滿鐵支社午前十時より ▲會社分會中堅會員研鑽會 於中銀俱樂部午後五時より ▲協和會中央本部企畫科會合 於國防會館午後四時より ▲西廣場小學校父兄總會 ▲藝苑座 於滿鐵西廣場俱樂部午後六時より ▲室町小學校創立記念日 ▲池川旭蓉女史琵琶演奏會 於千早俱樂部

今晩の放送

▲七・三〇(新京)國民の時間 ▲七・四〇(新京)支那劇物語『琵琶記』林砂悲 天野博之 ▲八・一〇(東京)浪花節「山本勘助」松平國十郎 ▲八・四〇(東京)時局談話「現下の國際情勢を語る座談會」

御知らせ

新綠の候となりました皆樣御變りはありませんか御伺ひ申上げます 偖而弊店儀ながらく御馴染を頂きました「おでん」部を廢し「ホール」を改造し即席一品料理を致す事になりまして十六日より二十一日まで休業致します、二十二日よりは味も一流の腕きゝを聘しまして自信があります何卒舊に倍し御引立の程を御願ひ申上げます

新京吉野町二ノ一 割烹 よしや 電話(三)三五七五

電話讓り度し 右希望者は直接來談の事 興安通九 宮松

日系女子雇員募集
一、タイピスト 若干名
一、事務員 若干名
(右孰れも高等女學校卒業程度の學力ある內地人獨身者に限る)
希望者は五月二十日午前十時自筆履歷書持參外務局庶務科に出願相成度
新京興安街 外務局

茨城縣人に急告
茨城縣會議長を團長とする支那、滿洲經濟視察團一行十七名は來る十七日北支より着京の筈に付懇親會を兼ね左記により歡迎會開催致度く御座候間縣人會各位多數御出席願上度謹告仕候 追而準備の都合有之候間左記へ御通知被下度候
一、期日 十八日午後六時
一、會費 五圓也
一、場所 嵐鳴春
新京朝日通大陸公司內 新京茨城縣人會事務所 電(三)三四一九・六四四六番

謝失火御見舞
今回失火の際は早速御馳付被下難有奉深謝候尚御預り品は幸に大部分搬出致居候間二三日內にそれ〲整理仕り決して御迷惑相掛け間敷候間何卒右不惡御了承の程御願申上候
ドライクリーニング 滿靜舍 代表者 杉山元吉

自動車運轉手生徒募集
自動車運轉手を志望し立身出世せんとする者の福音
一、本科生 三十名
一、四ケ月卒期
一、入學期隨時 國籍不問
練習車及設備完備・教授親切・合格卒第一葉書にて申込次第規則書送呈但郵券二錢要す
公認 帝都自動車運轉手養成所 新京二道河子吉林大馬路十六號(和順警察署前)

刀劍
(研・白鞘 刀劍賣買) 仕事本位の店
備前長船 山地刀劍店 新京市室町二ノ七(沖津病院裏通り)

協和煙草株式會社 特約販賣 株式會社 森六商店 每日午前九時より販賣開始

御琴、三味線
各種附屬品、並に譜本修理御買求めの御用は……
新京寶山百貨店前 入江樂器店 電話(二)六四七九番

平嶺齒科醫院 新京中央通(新京神社前) 電3 三三四二

日滿特許今林式 無煤煙ボイラー
貯炭式・取扱簡便・純完全燃燒・能力絶大 燃料半減の國策的煖房並給湯罐ノ大小型 家庭用罐は理想的便利經濟の炊事爐付 本罐の能力は保證致します者樣御安心の上御利用下さる樣
新京煖房商行 領事館西横

池田甚三郎氏 洋畫展
十七日より十九日まで 六階にて
新京 百貨店 寶山

夏物 秋物 在庫豐富
メリヤス洋品雜貨卸問屋 岡田洋行
新京東二条通四九 電話③五五八五番

新京音樂院 初の野外演奏

＝十九日午後二時大同公園

新京音樂院では來る十九日午後二時から大同公園內大同公會堂で本年度初の野外演奏會を開催するが、曲目は次の通り

一、行進曲　美しき都（アンドル作）
二、序曲　勤王家（キング作）
三、圓舞曲　渡り鳥（レイモンド作）
四、拔萃曲　歌劇「ミレーユ」より（アストワン作）
五、凱旋行進曲　提燈行列（ガードウンヌ作）
六、幻想曲　樂しき集ひ（ベネット編）
七、行進曲　靑春の面影（キヤムベル作）

二千六百年奉祝歌 滿語歌詞作製

滿蓄から六月發賣

日滿一德一心の精神を高揚するため紀元二千六百年奉祝委員會では豫てから滿系大衆に歌はしめる滿語の「二千六百年奉祝歌」作製を國都の歌謠作家劉盛源氏に委囑中であつたが、この程完成したので滿蓄により圓盤化のうへ六月から全滿に發賣することゝなつた、この歌曲は日本の奉祝歌譜をもつて歌ふことゝなつてゐるが第一節は次の通りである

身沐皇恩感無邊
輝煌金鵄輝胸前
今朝擧國同慶祝
紀元二千六百年
黃種人一體
正義冲雲天

デイトリツヒ佛蘭西へ行く？

ユニヴアーサル映畫「デイストリイの再起」で、從來の演技を一變し、肌も露はに酒場で大亂鬪を演ずるといふ百八十度の轉向振りを見せたので、俄然新らしい人氣を獲得したマレーネ・デイトリツヒは、目下紐育の舞臺の傍ら、同社の第二回作品「七人の罪人」を準備中だが、フランス演劇の最大王國コメデイ・フランセーズはこの見事に返り咲いた彼女に目をつけ、佛蘭西へ招聘交渉を行つた

これはコメデイ・フランセーズが初めて製作する映畫「西方の淑女」に主演させやうといふのだが、この作品はフランスの政治的な希望を生かすと同時に、映畫不足に惱む佛伊太利を救ふ爲めに、佛伊共同映畫として作られる諷刺喜劇であるから、ナチス獨逸を追はれた彼女にとつては妙な廻り合せである

費府交響樂團大揉め

「オーケストラの少女」で最近日本の一般大衆にも知られるやうになつた指揮者ストコフスキーが主宰してゐるフイラデルフイア交響樂團では、指揮者の專斷によつて樂員の首が飛ぶやうでは安心して仕事が出來ないといふので大いに揉めてゐる

日本とは違つて音樂家の組合の力が強いアメリカのことであるから解職された連中も默つて引込んではゐず殘留樂員中にも同情者があり、樂界の輿論もストコフスキーに味方するものばかりではないので慰撫に手古摺つてゐるらしい

腕自慢

暫らく休業してゐた女給さんが良く飯を食ふので有名な天金の隣りの現長が內部に大改造を施して十五日より開店した、店の廣さは前の三、四倍になつたらしく前は如何にも狹過ぎた感じで小人數で無ければ入り切れぬ樣な感じであつたが、今度は大丈夫だらう▼廣告に書いてあつた新進調理師の腕の冴えによつて…と言ふ新進調理師とは此の前紹介した名板場佐藤クンの事で、彼氏は巳の年當年二十四歲の好靑年、生れは九州大分で双葉山と同鄕だと言ふのが御自慢である、公休日に洋服を着た所は一寸した靑年紳士、春だと言ふでホルモンの過剩を喞つてゐる▼ところで店は廣くなつたものゝ、今度は彼氏がお得意の庖丁を揮ふ姿が見えなくなるのが一寸淋しいことである、此處のおばちやん達は皆親切だが如何にせん若いのがゐない、綺麗なのがゐない、廣くなつたに從つてこの仲居陣の充實に心懸けることが焦眉の急であらう

雜音

雨の本まつり、映畫館には嬉しい慈雨で、一番二番各館とも夫々強力なプロを組んでゐるだけにいゝ客足を見せた▼銀キネ、豐劇が寫眞替りで條件よく、新キネ、帝キネはじり押しの成績、長春座朝日座も見逃せない好成績であつた▼長春座の次週は十八日から再映番組「母と子」「噛みついた花嫁」に天中軒雲月孃の浪曲が入る次いで「續愛染かつら」「感激の頃」とこれも再映でこへは「五月の演藝ショウ」がアトラクションとして加はり、この二週こゝらしい實演陣容▼續いて「曉に祈る」「維新子守唄」「信子」「南蠻秘法箋」の封切でこの邊はちつと樂しめさうである、後へ「黎明曙光」「夕燒富士」「水戸黃門」「叩き出した幸福」「結婚の價値」「幡隨院一家」「美しき隣人」などが續いて六月の呼びものとなる

夏場所星取表

（○勝　●負　ヤ休　△引分）

東　得點七二點

	一	二	三	四	五	六	七	八	九	十	十一	十二	十三	十四	十五
双葉山	○	●	○	○	○	●	○								
羽黒山	○	○	●	○	○	●	○								
名寄岩	●	●	○	○	○	●	○								
玉ノ海	●	●	●	●	●	●	○								
大潮	○	●	○	●	●	●	○								
磐石	●	○	○	○	●	●	●								
富士ケ嶽	○	●	○	●	●	○	●								
鶴ケ嶺	●	●	●	○	○	●	○								
鯱ノ里	●	○	○	○	●	●	●								
旭川	●	○	●	○	○	●	●								
桂川	●	●	●	●	●	●	○								
楯甲	●	●	●	○	●	○	●								
金湊	○	●	●	●	●	○	●								
大浪	●	○	●	●	●	○	○								
松浦潟	○	○	●	●	●	●	○								
青葉山	●	○	●	○	○	●	○								
佐賀花	●	○	○	●	○	○	○								
巴潟	●	●	○	●	○	●	●								
二瀬川	○	●	●	●	○	●	○								
九ケ錦	●	○	●	●	●	○	○								
清美川	●	●	●	●	○	●	●								
佐渡島	●	●	○	●	●	○	○								
若浪	●	●	●	●	●	○	●								
照國	○	○	●	○	○	○	○								

西　得點八九點

	一	二	三	四	五	六	七	八	九	十	十一	十二	十三	十四	十五
男女川	○	●	○	●	○	○	●								
前田山	○	○	○	●	○	●	○								
安藝海	○	○	○	○	○	●	○								
綾昇	●	○	●	○	●	○	●								
笠置山	○	●	○	●	○	●	○								
出羽湊	○	●	○	●	○	○	●								
肥州山	●	○	○	○	○	○	○								
龍王山	●	●	●	○	●	○	●								
櫻錦	○	○	○	●	○	○	●								
大邱山	●	●	○	●	●	●	●								
藤ノ里	●	○	●	○	●	●	○								
大和錦	○	○	●	●	●	○	●								
鹿島洋	○	○	●	●	○	●	●								
四海波	●	●	●	●	●	○	●								
綾若	○	●	○	○	●	○	○								
神東山	○	○	○	○	●	○	●								
両國	○	○	○	○	●	○	●								
相模川	○	○	○	●	○	○	●								
十三錦	●	●	●	○	○	○	●								
駒ノ里	○	○	●	○	●	○	●								
松ノ里	○	○	○	○	●	●	○								
武ノ里	●	●	●	●	●	●	●								
出羽花	ヤ	ヤ	ヤ	ヤ	ヤ	ヤ	ヤ								
五ッ島	○	○	○	○	○	○	○								

カフエー第二銀波
新京興安大路四〇二　電②四一九一番

「旅する人々」鑑賞の夕
FAHRENDES VOLK
五月十六日（午後十時十分より）會費五十錢・定員三百名限り
會員券發賣は當日午後九時で締切ますから
お早くお求め置き願ひます
帝都キネマ

煖房便所排水工事
並に修理工事
ガラスペンキ繕事
大工仕事一式
大西兄弟商會
新京富士町六丁目四番地
電話（3）五三七一番

和室 洋室 各室卓上電話付
風雅ナ茶室、撞球場アリ
大都ホテル
日本橋通り三五
驛ヘ三分……
電③ 6016 6017
大都グリル
善美ヲ極メタル食堂、宴會場設備……

營業科目
新疊　表替
上敷　疊床
備後表
其他材料一式
兒玉疊商店
新京曙町三丁目十八番地
電話3 二二九〇番

ロジタ・ゼラーノ アルバム
―第二輯―
ヴィエニ・ヴィエニ
五月の一夜
夢に見る君
もゆる想ひを
ウイ・マダム
巴里の香り
甘美な歌聲！ 溢るゝ魅力！
10吋3枚組 ￥5.55
日本テレフンケン★キングの洋樂

本日より普通料金
全市の人氣を再び根こそぎ攫つた世紀の巨篇！
巖流島へ敵前上陸宿命の一大決戰！
宮本武藏 完結篇 劍心一路
女性の罠
中田 日暮 風見 橘 江原 大藏 演
連日連夜超滿員深謝
愈々明日限り
料金 一圓均一
新京キネマ

滿洲獨特野外料理
元祖 成吉思汗鍋
東一条通り
精養軒
電三三二〇五

女中入用
二十才より二十八才迄
新京銀座新道
現長
電（三）四三〇四

改造開店
此度は勝手ながら永々休業いたしまして內部の大改造も漸く完成面目を一新し十五日より開店いたすことになりました此の模樣替への結果は必ずや皆々樣の御氣分にピツタりと合ふこと、存じます加ふるに新進一流調理師の腕の冴へに依り安價美味の料理を作り其の品々は高尙なる女中によつて親切叮嚀に皆樣の前に運ばれます・實に一家總動員各位の御滿足を得るやうに大勉强いたしますから是非共一度御試食の上御引立の程御願ひ申上げます

開店
來る十七日より
東京式トンカツ專門の店
どうぞ御試食の上
御引立下さいませ
トンカツの末廣
新京豐樂路三中井前
電②一六三一

旅する人々
FAHRENDES VOLK
十七日ヨリ堂々封切

流浪のサーカスに描く宿命と情痴と純愛の亂舞！
波瀾多き物語をかりて名匠ジヤツク、フエーデの本格的メロドラマ!!
巨匠ジヤツク・フエーデ 製作監督
フランソワーズ・ロゼエ
ハンス・アルバース 主演
ハンネス・シユテルツア
ヘルバート・ヒユプナー 共
イレーネ・フオン・マイエンドルフ
ウルラ・ゴーグリツワ 演
終りなき旅に生きるサーカスの人々！華やかな喝采の蔭に、佗びしい流離の涙がある、涯てしなき情痴の中に、美しい愛情が流れ渦を卷いてゐる！名匠が描くメロドラマの絶品!!
滿映道輸入 提供

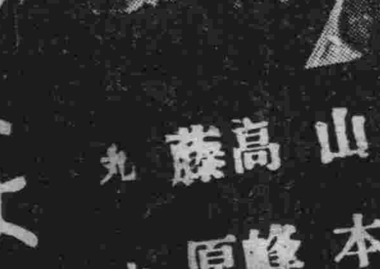

そよ風と共に
オリヂナル・シナリオ 成瀨巳喜男
演出 山本薩夫
主演 高峰秀子
共演 藤原釜足 丸山定夫
みどりの季節にお風呂やの十七娘はそつと涙を拭ひました、朧日の宵でした、お風呂の娘さんの惱みを聞いてあげて下さい……春風にそつと囁いた乙女の秘密つつましき愛と追慕と……氣品高き抒情の名篇!!
帝都キネマ
一圓

腕づく半次 (23)

中川雨之助
西正世志畫

坊やへ餞別

親子三人の、喜ぶ様子を瞬きもせず半次はヂッと見てゐたが、懐を探つて取り出した小判が二枚。

夫婦の前へ、默つてそれを投出した。

『あッ、これは…？』

小判と、半次の顔を見くらべて、眼をみはつてゐる夫婦へ、

『俺の志しだ、不足だらうが、それを路銀に、親子三人、何處へなりと、姿を隱すのだ』

『一體、それは、どういふ譯で……？』

『譯を聞くまでもねえだらう、たとへ、俺が助けても竹の塚にこのまゝ居ては、勘太、どつち道おめえの命は無くなるぞ』

『えッ』

『考へても見ろ、今夜にでも、浪人組の道場へ俺が斬り込んで見ねえ、浪人組の奴等は、裏切者のおめえを生かして置く筈はねえ。たとへ、浪人組の手を脫れる工夫はあるにしても、どつち道、竹の塚身内の誰かの手に、とられてしまふおめえの命だ……オイ勘太。家の奴等も、薄々感づいて居るらしいぜ』

『ウム、さうか……』

腕を拱き、首を垂れ、深く考へ込んでゐた勘太。

半次の前に、クルリ背を向けると、自分の額を、平手でピシャリと叩いて、

『兄イ、スッパリやつてくんねえ、どうせとられる命なら、兄イの手にかゝつて死ねば本望だ。彼世へ行つて、親分にお詫をしよう』

觀念の眼をとぢて、あつぱれ覺悟の態。

お廣は、止めるに止められず、米吉を抱きしめて泣くのである。

『馬鹿野郎！助けたり殺したり、俺にや、そんな器用な眞似は出來やしねえ。それも、この坊やせえ無かつたら、叩ッ斬るに造作は無えが、この坊やを、父無兒にしたくねえから俺は斬らねえ。親分への手前、おめえにや、鐚一文だつてやることあ出來ねえが、その金だつて、坊やに贈る俺の餞別だ。そんな負惜みを言つてゐねえで、浪人組から、催促の使の來ねえ中に、少しも早く出立しねえ』

『有難え、兄イ、この通りだ』

『半次さん、この御恩は一生忘れません』

掌を合して、夫婦の者に拜まれて、半次も思はず涙を誘はれた。千太郎やお市のことを想ひ出してツイ身につまされたのであつた。

『やくざの分際で、俺の口から、意見がましいことを言ふのも可笑しいが、勘太、何處へ行つて暮しても、やくざの足を洗ひ、堅氣な世過をして、お廣さんや坊やを大事にしてやんねえ。夫婦親子が睦じく揃つてこの世を送るほど、幸福なことは無えからなあ』

人間が、まるで變つてしまつたと思ふほど、半次に似合はぬ、シンミリとした調子でいふのであつた。

一人去り、二人去りして今は一人殘らず見物人の散つてしまつた門口に、犬コロが三疋日なたでコロ〳〵狂つてゐる。

米吉は罪が無い。母の膝に抱かれながら、ソウその方に氣を取られてゐる。

◇

淺茅ヶ原、福壽院脇の、古い荒屋敷を、假造りの道場に仕立上げ其處を根城として、暴威を振つてゐる俗に橋場の浪人組、鹿倉陣十郎一味の神風組では、道場の主人陣十郎を取捲いて、四天王と呼ばれてゐる村田彌太五郎、佐橋貫之丞、神尾大八、久志本帶刀なぞといふ、いづれも、一と癖ありさうな面々が、奧座敷に集まつて、相變らずの酒浸りになつて居る。

商況 (十六日前場)

海外經濟電報

倫敦金塊	一六八志〇〇
倫敦銀塊	二三片六分一〇
同先物	二三片六分五
紐育金塊	三五弗〇〇〇
紐育銀塊	三四仙四分三

▲外國爲替

米英爲替	三弗二五仙〇〇
米日爲替	二三弗四七仙
米支爲替	五弗五〇仙
英日爲替	一志五片六分二
英支爲替	四片四分一
英佛爲替	一七六法五〇
米獨爲替	四〇仙〇五

▲紐育株式

スチール株	五三弗〇〇
アナゴンダ株	二四弗三分三〇

▲紐育棉花

現物	九仙七六
五月限	九仙六二
七月限	九仙三〇
十月限	八仙九九
十二月限	八仙八七
一月限	八仙八一
三月限	八仙七一

▲印棉

ブローチ	一六六留比二分一
オームラ	二〇一留比〇〇
ベンゴール	三一留比四分三

各地株式市況

▲東京株式(短期)

	寄付	大引
新東	[illegible]	[illegible]
大新	[illegible]	[illegible]
鐘紡	[illegible]	[illegible]
同新	[illegible]	[illegible]
帝新	[illegible]	[illegible]
洋新	[illegible]	―
日魯	[illegible]	[illegible]
日鑛	[illegible]	[illegible]
郵船	[illegible]	[illegible]
同新	[illegible]	[illegible]
日石	[illegible]	[illegible]
日立	―	[illegible]
滿業	[illegible]	[illegible]
電工	―	―
東電	[illegible]	[illegible]
日電	―	―
滿鐵	[illegible]	[illegible]
糖新	[illegible]	[illegible]
日曹	[illegible]	[illegible]

▲大阪株式(短期)

	寄付	大引
大新	[illegible]	[illegible]
新鐘	[illegible]	[illegible]
鐘紡	[illegible]	[illegible]
滿業	[illegible]	[illegible]
日魯	[illegible]	[illegible]
帝新	[illegible]	[illegible]
商船	[illegible]	[illegible]

●大連株式(短期)

	寄付	大引
五品	[illegible]	[illegible]
大新	[illegible]	[illegible]
新東	[illegible]	[illegible]
滿業	[illegible]	[illegible]
鐘紡	[illegible]	[illegible]
同新	[illegible]	[illegible]
滿鐵新	[illegible]	―
豆新	―	―
土木	[illegible]	―

滿洲證券取引所取引員
藤本ビルブローカー證券
新京大同大街大興ビル
電話(2)二一八八 六九〇九

各地商品市況

▲大阪綿布

五月限	[illegible]	[illegible]
六月限	[illegible]	[illegible]
七月限	[illegible]	[illegible]
八月限	[illegible]	[illegible]
九月限	[illegible]	[illegible]
十月限	[illegible]	[illegible]
十一月限	[illegible]	[illegible]

▲大阪棉花

五月限	[illegible]	―
六月限	[illegible]	―
七月限	[illegible]	―
八月限	[illegible]	―
九月限	―	[illegible]
十月限	[illegible]	[illegible]
十二月限	―	[illegible]

▲大阪期米

當限	―	―
中限	―	―
先限	―	―

▲大阪人絹

當限	―	―
五月限	―	―
六月限	―	―
七月限	―	―

▲横濱生糸

五月限	[illegible]	[illegible]
六月限	[illegible]	[illegible]
七月限	[illegible]	[illegible]
八月限	[illegible]	[illegible]
九月限	[illegible]	[illegible]
十月限	[illegible]	[illegible]
見物	―	[illegible]

金曜　庚申　友引　平　鬼宿
五月十七日　舊四月十一日
東京・本郷・神誠館

●一白の人　上下の意見取捨に迷ふ日舊來の業は盛に向　東と坤と艮が吉
●二黒の人　滯りなく物事すら〳〵と進む日但口舌注意　巽と丙と庚が吉
●三碧の人　一時的の巨利を夢るは凶常業は順調に進む　乾と壬と乙が吉
●四綠の人　來れる好運を取逃さぬ様油斷なく勵むべし　乾と艮と丙が吉
●五黄の人　奮起勉勵すべし引込思案を守る時にあらず　西と巽と東が吉
●六白の人　位置高くして心の落付かざる日飲食も注意　西と巽と東が吉
●七赤の人　焦り心の生ずる日進むには十分注意すべし　巽と坤と乾が吉
●八白の人　願望成就する日人より持込るゝ事利益化す　巽と坤と乾が吉
●九紫の人　運氣定まらず吉凶交至るの日内に守が安全　艮と西と巽が吉

豐樂劇場

ニュース	1,14	3,04	7,04
闇太郎ざんげ	1,34	4,24	7,24
愛染椿	12.00 2,50	5,50	8,50 10,05

十五日より五日間　料金60錢
祭日日曜日は11時開映
二十日より　我が子の結婚・御存知東男

銀座キネマ　電③六四六五

ニュース	11.0[illegible]	[illegible]	6.45
妻よ何處へ行く	11.25	3.15	7.10
市川三郎	12.26	4.16	8.11
照る日くもる日	1.21	5.16	9.06 10.30

十五日より十九日まで・階下一圓
次週廿日より・巴里祭・不良青年

長春座

ニュース	11.00	2.52	6.44
彌次喜多唄栗毛	11.10	3.02	6.50
淡谷のり子とその樂團	12.36	4.28	8.20
絹代の初戀	1.26	5.18	9.10 10.30

14日より16日まで　料金一圓40錢
清水宏の新作品「信子」近日封切

帝都キネマ

ニュース 短篇	11.40	2.20	5.00	7.40
鯱姫樣	12.20	3.10	5.50	8.30 10.17

十六日まで　料金一圓
次週封切　旅する人々・そよ風父と共に

新京キネマ

女性の民　宮本武藏
(十六日十七日二日間　料金一圓均一)
近日公開　轟夕起子一行來演

朝日座

ニュース	12.00	3.28	7.00
笠森おせん	12.30	4.00	7.32
鶴見祐輔「母」	10.38	5.06	8.37 10.25

15日16日2日間　料金60錢
十七日より　親爺三重奏・清水港

三色羊羹
新京滿洲入組合加盟店
和洋製菓　峰長春堂
電3 三一九一番　五四四七一番
市場内支店　電3 二八四二番

待望の佳人遂ひに來る！
轟夕起子
獨唱　舞踊　音樂
と東ジャズバンド大擧來演

元寶塚舞踊スター
園部道子
特別出演
嚴選主義のアトラクション
25日ヨリ三日間
新京キネマ

只今上映中
全女性の胸を衝く涙の感激篇堂々公開！
不思議な魅力の愛染シリーズ第四彈登場
愛染椿
三上於菟吉原作　伊藤大輔シナリオ　下加茂のホープ大曾根辰夫監督
坂東好太郎二役　伏見直江　伏見信子　北見禮子
雪之丞變化　闇太郎懺悔
日曜日十一時開映　普通日十二時開映
田中絹代・夏川大二郎　水戸光子・三宅邦子　笠智衆・外大船花形總動員
原作・川口松太郎・婦人倶樂部連載　監督・佐々木康・主題歌コロムビア

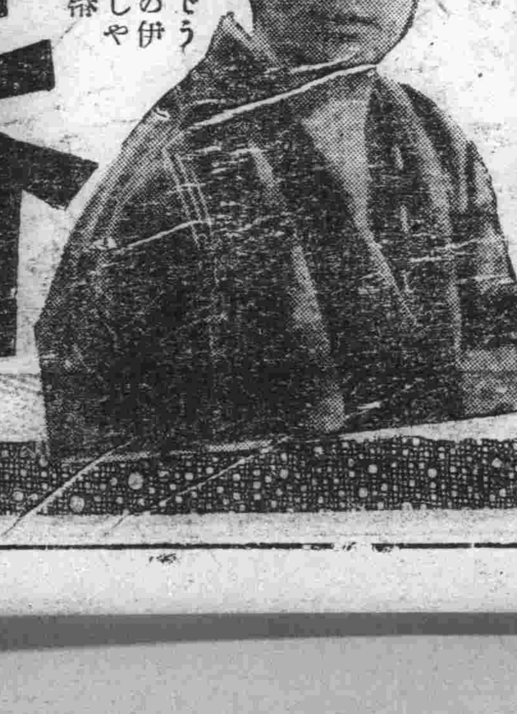

沖の漁火涙でうるむ幼馴染の伊豆の湯わたしや悲しい愛染椿
六〇錢
豐樂劇場

柳家金語樓・大辻司朗・高瀬實乘・若原春江共演
金語樓の
親爺三重奏
巨匠片岡千惠藏　浪花の曲界廣澤虎造の大顔合せ
月形龍之介・市川春代　澤村國太郎・日活京都　オール・スター

日活の浪曲映畫と東寶の爆笑映畫!!
清水港
17日より
十七日よりの御家族週間
五〇錢　正午開映
朝日座

新京日日新聞

朝刊 【本紙朝夕刊十二頁】

本紙定價 一部五錢 一ヶ月一圓 郵税 一ヶ月十五錢 廣告料 一行一圓五十錢 特別同 二圓五十錢

發行所 新京日日新聞社 新京永樂町四ノ一 電話三二二五・三三〇〇

發行人 十河榮忠　編輯人 和波黛　印刷人 水越内之介

高級清酒 滿洲櫻（マンシウサクラ）

人的指導力の强化に邁進
適材適所に人事異動
國家總動員體制の整備へ

滿洲國政府では十六日參議、大臣、次長、省長等政府首腦者の重大人事を決定、直ちに左の如く發表した、今次大異動の重點は專ら中央清新人事の斷行と、中央地方の一體强化、協和會との表裏一體關係强化にあり、同日午後六時より宮内府に於て張國務總理侍立のもとに新任參議、大臣の特任式が行はれた、新たに特任せられた三參議は直ちに參議府機能の强化を意味し、協和會松木企畫局長の總務廳次長、中央本部副本部長丁鑑修氏の參議就任は政府協和會の表裏一體關係强化に拍車をかけ、協和政治の實現に重大なる役割を有するものとして注目せられてゐる更に于靜遠氏の產業部大臣土肥奉天省次長の民生部次長、結城開拓總局長の產業部次長、古海主計處長の經濟部次長拔擢は中央政治に清新潑剌の氣を注入するものであり、松田經濟部次長の奉天省次長、于首警總監の濱江省次長、神吉民生部次長の間島省長就任は適材適所主義に依る中央地方の一體强化を目指す政府の方針を明示するもので、今次大異動に伴ふ後任人事については可及的速かに補充を行ふものとみられてゐる

特任參議 民生部大臣 孫其昌
特任參議 丁鑑修
特任參議 間島省長 清原範益
特任民生部大臣 產業部大臣 呂榮寰
特任經濟部大臣 外務局長官 蔡運升
特任產業部大臣 新京特別市長 于靜遠
特任外務局長官 濱江省長 韋煥章
經濟部大臣 韓雲階
依願免官 首都警察總監 于鏡濤
任濱江省長 民生部次長 神吉正一
任間島省長 奉天省次長 土肥顓
任民生部次長 經濟部次長 松田令輔
任奉天省次長 總務廳主計處長 古海忠之
任經濟部次長 開拓總局長 結城清太郎
任產業部次長 參議府秘書局長 松木俠
任總務廳次長 間島省參事官兼民生廳長 劉鴻洵
任間島省次長 產業部次長 柏村稔三
任總務廳參事官 間島省次長 植木鎭夫
依願免官 總務廳次長產業部參事官（產業部次長代理） 薄田美朝

當局談

現下非常時局に鑑み政府は民生振興、產業開發を一層强力に遂行し興農政策の完遂及び國家總動員體制の整備をはからなければならぬ これがためには適材を適所に政府、協和會及び中央、地方の人事交流をなし國政に對する人的指導力を强化し以つて官民一丸となり諸施策を遂行せねばならぬ、この主旨に基き今次の人事異動を行つたのである

穩當な大物登場
新鮮味缺けるが憾み

滿洲國政府がこの度拔打的に斷行した首腦部大人事異動の後をみるに、大體產業五ケ年計畫を中軸としこれに參畫縱橫の腕を揮つた才器に代つて、建國當初より國政に參與し華やかではないがどつしりとした重みをもつた一聯の大物の登場といつた感が深い、民生部大臣孫其昌氏、間島省長清原範益氏、電業社長丁鑑修氏が揃つて參議に特任せられたことは三氏が過去に於ける滿洲國政治に盡した功績よりして當然の昇格コースであらう、然しこれは參議府を强化する爲にして行はれた參議增員ではなく、寧ろ增員されたために參議府が强化されたかの感が深い

韓經濟部大臣が後進に道を讓つて勇退、後任に外務局長官の蔡運升氏が座つた、蔡氏は康德三年滿洲中央銀行副總裁に就任したこともあり、國內經濟金融の知識經綸については既に試驗濟で適材を適所に配したといへよう勇退した韓雲階氏は早くも電業社長としての呼聲が高く、將來は民間實業家として多くの活躍が期待されてゐる、滿洲青年特にインテリ層に非常な人氣と勢力をもつてゐた呂產業部大臣は民生部大臣に就任し好評嘖々たるものがあり、圓熟しつゝあるその政治的手腕にかけられてゐる期待は大きい 呂氏の後を襲つた于靜遠氏は出世組の最たるもので未だ產業部大臣としての手腕は未知數だが呂氏とお坊ちやん然とした性格に一脈相通ずるものがあり、共に將來滿洲國政治の首班候補に上せられてゐる人物でその活躍は注目されてゐる、參議府秘書局長の松木俠氏が總務廳次長に拔擢されたのは實に意表に出でた人事であつたが氏はかつてジュネーブにあり國際外交場裡にあつて活躍したこともあり參議府秘書局長として最高の政治に揮つた腕が星野長官の女房役として充分ものをいふであらう、政府ではこの度の異動に際して政府、協和會の表裏一體關係强化を策し協和會企畫局長の松木氏の拔擢と中央本部副本部長丁鑑修氏の參議府入りを强調してゐるが、これはかねてより企圖されてゐる政府協和會の人事交流に依る完全なる一體化ではなく協和會役員兼任者が政府の中軸に昇格しただけであつて額面通りの一體化が實現されるものとは思はれない、柏村產業部次長、植木間島省長が總務廳參事官に落ちついたが、これは一時的なものでやがて時期をみて要職に復歸するものとみられてゐる、國兵法、民生振興等に輝かしい足跡を殘した薄田次長は勇退したが今後は日本政府の重要ポストにつき日滿間の紐帶となつて活躍するのではないかと一部にはみられてゐる、その他結城開拓總局長が產業部次長に榮進したことは非常に期待されてゐる現下國策中の白眉である農產物增產問題、興農合作社の運營の責任は結城氏に戰時經濟運營の責任は最近歐洲に於ける戰時最高統制經濟を身につけて近く歸任する古海氏の背に負はされてゐるのである

神吉氏の間島省長は順調なコース、于鏡濤氏の濱江省長、韋煥章氏の外務局長官、土肥氏の民生部次長、松田氏の奉天省次長は中央、地方施策の一體强化を文字通り意味するものであるが、眞に施策の一貫はこれだけをもつて決して充分とはいはれない、然し中央の國策メーカーが現地に行つて實際行政を體驗し、現地の首腦者が中央の責任地位について事象を綜合的に處理してみることは中央、地方首腦者の大きな勉强になるであらう 槪して穩當な人事であつた又それだけに躍動する新鮮味に缺けてゐるともいへる

將來の表玄關
間島語る神吉新省長

間島省長に榮轉の神吉民生部次長は次長室で語る 間島省は初めてで一度も行つたことがないが、將來滿洲の表玄關たる重要地であり北邊振興の一翼としてその政治的重大さを痛感驚馬に鞭打つて微力を捧げたいと思つてゐる、家族は子供の學校の都合もあるので當分此方に殘して行くつもりだ、在任一年二ヶ月餘功績何一つもなく去る自己の非力を省みて慚愧の至りだが民生部の大綱は既に定まつてをり今後は人員の整備にあたるばかりとなつてをり、次長の土肥さんは地方に明るい方だから大いに期待してゐる

國へ歸つて靜養
薄田氏語る退陣の辯

綺麗に禿げ上つた童顏にお國言葉丸出しの愛嬌をふりまいて總務廳の一角から滿洲を明朗化してゐた薄田美朝總務廳次長が今回の異動を機に「一身上の都合によつて」愈よ滿洲を去ることとなつたが、十六日午後六時總務廳第一會議室の青いテーブルクロスに肱ついて退陣の辯を一くさり語る、薄田さんの顏色は心なしか幾分青白く、折柄雲行き忙しい晚春の夕暮 咄々と名殘りを惜しむ言葉に一抹の哀感を漂はしてゐる

昨年母を亡くしまして家事上の整理もあり、心身ともに精根をつくした疲勞もあつてかね〲辭意を申出てゐましたところ幸ひこの機會を得て許されたわけです、全く一身上の都合でしてこの大異動を機會に民心の刷新や後進に途を開くことになれば更に幸甚と存じます、まだ日取りは定りませんが、なるべく早く歸省し當分靜養するつもりです秋田縣南秋田郡五里合村には家もあり長男ですから久しぶりに歸つてゆつくり再起の鋭氣でも養ひませう、何といつても警察育ちで總務廳に來てから勉强しようと思つたのですが、何かと忙しくて思ふにまかせませんでした、矢張り治安部時代がなつかしかつた氣がします、長官始め皆樣の御指導で大過なく愉快に仕事がやれ、不完全乍ら精一杯努力したつもりゆゑ心殘りなく去ることが出來るのは大變うれしく存じます

なほ氏は昭和十二年馬場內相の地方官異動に際し滿洲國の委囑により警視廳警務部長から治安部次長に轉出昨年十月岸次長の後をついで總務廳次長に、ついで產業部次長を兼任建設第二段階梯に入つた多端な國政を巧みに乘り切り星野長官の名女房役として定評あつた人で、今回の退陣を惜しまれてゐる【寫眞は薄田氏】

韓雲階氏
電業社長か

今次の政府首腦部人事異動に依り依願免官となつた元經濟部大臣韓雲階氏は近く特殊會社の要職につくものと目されてゐるが、目下のところ參議に特任された丁鑑修氏の後を襲つて電業社長に就任するものとみられてゐる

兩參議略歷

今次の異動で參議に特任された前電業社長丁鑑修氏と前間島省長清原範益氏の略歷は次の如くである

△丁鑑修氏 光緒十二年奉天省蓋平縣の生れで明治四十三年早大卒業後、奉天財政廳顧問、奉軍總司令、外務處長、東三省交涉署顧問、中日合辦弓長嶺鐵鑛公司總辦を經て奉天地方維持會委員、東北交通委員會委員長等を歷任して建國後交通部大臣となり、康德元年產業部大臣に特任、同三年職を辭して電業社長に就任

△清原範益氏 明治十六年朝鮮忠淸北道に生れ外國語學校教官農商工部書記官、商工部秘書官を經て合併後春川、金泉、淸城、醴泉、漆谷各郡守に歷任大正十年總督府事務官江原道知事、淸南道知事を經て昭和十二年中樞院參議となり東拓監事に就任、康德四年滿洲國に入り間島省長になる

古海經濟部次長

經濟部次長に就任の古海忠之氏は明治卅三年京都府生れ三高を經て大正十三年東大法學部政治學科を卒業直ちに大藏省に入り銀行局營繕管財局事務官を歷任、大同元年滿洲國に入り主計處總務科長を經て康德元年主計處人事處長、康德二年主計處長となり、昨年視察のため渡歐、來る十八日歸朝する筈である

需給見透し確立
七省次長打合會議

農產物の蒐貨並に配給に關する七省次長會議は十六日開催、七時閉會したが曩に全滿に亙つて實施した在荷及び出荷可能量調查結果に基いて報告を行ひ實態を明かにすると共に今後の對策について種々對策を行つた結果、各省別の配給にも大體の見透しを得るに至つた、即ち今回の調查結果によつて不足と見らるゝものは特用作物栽培地域を中心とする南滿の一小部分の縣でこれに對しては配給の見透しをつけるに至りこれが配給については各地の需要と在荷量並に輸送等を考慮し、實施方策については各地の實情に即するやう地方に委せることになつた

榮轉の人々 寫眞は右列上より孫其昌、丁鑑修、淸原範益、呂榮寰、蔡運升、于靜遠、韋煥章、中列上より于鏡濤、神吉正一、土肥顓、松田令輔、古海忠之、左列上より結城淸太郎、松木俠、劉鴻洵、柏村稔三、植木鎭夫の諸氏

皇帝陛下接伴委員
本庄大將以下に被仰付

【東京發國通】畏くもわが皇室におかせられては、紀元二千六百年の輝く式年を御慶祝の御爲滿洲國皇帝陛下が來る六月廿六日橫濱港に御入港、御來訪あらせられるを御待かねあらせられるやに洩れ承るが、十六日本庄大將（首席接伴委員）以下十三名を接伴委員に仰付けられた、各接伴委員は來る十八日宮內省に參集、初顏合せをなしたうへ奉迎準備に着手するが、山縣式部次長その他二、三氏は大連まで御出迎へ申上げ御召艦に供奉する筈である【宮殿は皇帝陛下御宿舍になる赤坂離宮】

陸軍大將男爵 本庄繁
宮內次官男爵 白根松介
式部次長 山縣武夫
外務省東亞局長 堀內干城
海軍少將 阿部勝雄
陸軍少將 武藤章
外務書記官 鈴木九萬
式部官 水野恭介
海軍中佐 寺崎隆治
陸軍騎兵少佐 大場軍勝
式部官男爵 吉川重國
陸軍步兵少佐 神崎長
式部官 稻葉直通

滿洲國皇帝陛下接伴委員被仰付（各通）

實質的効果期待
首都聯協の要領決定

本年度協和會首都聯合協議會開催要領は十四日の委員會において原案の決定を見たが、引續き十六日午後一時から首都本部會議室において連絡幹事會を開催、次の如くいよいよ本極りとなつた

一、代表六十名の選出方法としては各連絡幹事會において分會代表會議を開催、民族、職業、年齡の振合を考慮して割當數の倍數の候補者を推薦、舊代表は適當數參加せしめて新代表の輔導役たらしめる

二、議案提出については連絡幹事會、分會、班、組においてそれぞれ宣德達情部連絡會議を開き趣旨の徹底をはかり組班分會實踐協議會、分會代表協議會、議案整理委員會を經て聯合協議會に提出される

三、議案整理委員會は事務的に整理することなく內容を充分檢討、精選して會議の實質的効果を擧げるべく努める

四、議決事項處理幹事會は本部委員會に直屬して議決事項の徹底的處理をなす

五、諮問事項答申起草委員會は各分會代表から提出された答申を整理して補足充實す

なほ會議開催前に分會代表の事前打合會を開催して萬全を期してゐるが分會代表割當は次の通りである

市街＝敷島（九）長春（九）順天（九）東光（二）寛城（四）和順（五）農村＝淨月（二）双德（二）南河東（二）北河東（二）合隆（二）大屯（二）職場＝第一、第二、第三、第四、第五、第六、第七（各二）第八（一）

英新閣僚任命

【ロンドン十五日發國通】チャーチル新首相は引續き閣僚を銓衡中であつたが、十五日夜首相官邸より石油相新設を公表するとゝもに左の閣僚任命を發表した

恩給相 ウォルター・ウォームスレイ氏（保守黨留任）郵政長官 ウイリアム・モリソン氏（保守黨留任）鑛務相 デービット・グレンフェル氏（勞働黨留任）石油相（新設）ジェフリー・ロイド氏（保守黨）檢事總長 ドナルド・ソーマヴェル氏（保守黨留任）外務次官 リチャード・バトラー氏（保守黨留任）自治領相次官 ジョフエリー・シェクスピア氏（自由黨）植民相次官 ウイリアム・ホール氏（勞働黨）

獨、佛戰車隊遭遇
大會戰數日中に迫る

【ベルリン十六日發國通】獨佛決戰は十四日夜ナミュール東南方で行はれた兩軍戰車隊の大遭遇戰をもつて愈よその火蓋を切つたが、こゝ數日中にはブラッセルを中心として獨軍と英佛聯合軍との大會戰が展開される模樣である、ドイツ軍筋の情報によれば目下ベルギーに集結されてゐる兩軍第一線總兵力は三百萬といはれドイツのオランダ進攻部隊は既に作戰を終了し北歐よりアントワープ方面に集結、グランモン方面に布陣する聯合軍の側面を脅迫しミューズ河を强行渡河した部隊はブラッセル方面に向けて前進し半圓形包圍態形を示す一方ナミュール方面から、ミューズ河を溯航しフランス領セダン附近でマヂノ線を突破した機械化部隊は快速を利しフランス、ベルギー國境線の彼方を遠くカレー方面に迂回し聯合軍のベルギー作戰軍を完全に包圍せんとする態形を示し戰局は急迫を告げつゝある

蘭は降伏せず
蘭外相パリで語る

【パリ十五日發國通】クレフエンス蘭外相はフランス政府と協議のため十五日午後空路ロンドンよりパリに到着オランダ政府の方針を左の如く語つた オランダ政府は停戰命令を發するの餘儀なきに至つたが、これは何等ドイツに降伏したことを意味するものではない、オランダ海軍は何ら損傷を蒙ることなく既に聯合軍艦隊に合流し、ベルギーに進入したオランダ軍も至急集結を終り聯合軍に投ずることになつてゐる更にオランダ領東印度にはなほ十萬の陸軍がありこれを歐洲戰線に參加せしめる可能性がある

土肥民生新次長

土肥民生部次長の略歷左の如し 北海道出身、大正九年東大卒業、八月滿鐵入社、本社外事課、北京公署などに勤務、昭和九年歐米出張を命ぜられ同十一年歸朝、上海事務所長に就任、十二年奉天事務所長となり附屬地行政權移讓と共に奉天市副市長に就任、一昨年錦州市長に任ぜられ大連市長に轉出した別宮市長の後を襲ひ省次長に就任、爾來在職期間は僅か一年餘りであつたが、その間興農合作社問題、重要農產物出廻り問題等幾多戰時下地方行政に課せられた難問題に直面、滿洲國地方行政の精通者として第一人者に列せられる人である

飯野交通部次長東上

廿一日より東京に開催される日滿經濟懇談會に出席を豫定せられてゐた松田經濟部次長は奉天省次長に轉出の發令を見たので東上を中止した、なほ同懇談會には十八日午前七時新京發日滿連絡機にて飯野交通部次長が東上出席する

生產擴充と工人育成

興亞國策に適從せる 財團法人國民工業學院の工人育成事業。研鑽十年。今こそ最高度に活用せらる。

財團法人國民工業學院は全國有數の工業家・工業界の權威後援の下に昭和五年創立、爾來孜々營々國家有用の工人育成に努力し、智德研進を標榜して至誠一貫、職場工業教育の普及徹底に盡瘁すること既に十年、適切なる工業教科書並びに六十餘種目の工業通信教科書等を刊行して汎く內・鮮・滿各地の官・民營工場・鑛山及び學校方面の活用に供し以て今日の職場工業教育勃興の機運を釀成し、國家興亞の要望に應へ、聊か興亞の聖業に奉仕する事を得たるは誠に光榮の感に堪へず、今後益々自重研鑽、人的資源の涵養に一路微力を竭さんことを期する次第である。

財團法人國民工業學院 事業一覽
◆工業教育調查研究
◆通信教授（機械科・電氣科・採鑛科・冶金科・土木科・建築科・工業化學科）各科教科書每月一回發行一年半卒業
◆單行工業圖書 六十餘種目完成
◆月刊機關雜誌「國民工業」
◆靑年學校工業教科書
◆技能者養成用教科書
◆機械工養成用教科書刊行
◆講演會・講習會開催

青年學校工業教科書

▼文部省要目制定委員長關口八重吉博士指導の下に理想的な內容と實務の練達とを主眼とした國民工業學院の獨特的出版 好評嘖々重版出來（內容見本進呈）

文部省新要目準據

書名		定價	送料
普通科	一二年用	.95	9
用器畫	二年用	.20	3
本科機械	一年用	.60	6
本科機械	二年用	.60	6
普通科	一年用	.50	6
普通科	二年用	.60	6
本科電氣	一年用	.60	6
本科電氣	二年用	.70	6

優良工業圖書

▼陸海軍工廠はじめ全國各地千餘の工場、鑛山、青年學校、工業學校または技能者養成所にて活用せられ好評絕讚を受く。

書名	內容	定價	送料
●機械關係●			
機械工學大意	機械工學の大要を平易に解說す	1.50	9
機械工作法	鑄物・鍛冶・製罐・仕上・組立作業等	1.50	9
機械製圖	基礎畫法・投影圖法・機械製圖等	1.50	6
工作機械及工具	一般工作用機械及工具と其使用法	1.35	9
工業材料	金屬材料及非金屬材料等	1.00	6
機械設計	鋲・軸接手・傳動・齒車裝置等	1.35	9
內燃機	內燃機關の原理・各種內燃機關	1.35	9
蒸氣タービン	理論・構造各種タービン復水器等	.80	6
汽罐及汽機	蒸氣機關の原理構造作用等	.90	6
水力學及水力機	一般理論・實驗測定・ポンプ等	.90	6
材料强弱學	引張及壓縮・梁・柱・材料試驗等	.80	6
機構	ころがり・滑り接觸及機構等機構一般	.80	6
●電氣關係●			
電氣工學大意	電氣工學の大要を平易に解說す	1.20	9
電氣工學 卷一	電氣磁氣・交流理論・計器測定材料	1.50	9
電氣工學 卷二	電氣機械・器具・電池	1.35	9
電氣工學 卷三	照明・發電・配電	1.35	9
電氣工學 卷四	發電所・變電所・電氣鐵道・電動力應用・電熱	1.35	9
電氣工學 卷五	有線無線・電信電話・電子工學	1.70	12
●化學關係●			
無機化學	無機化學一般	1.50	9
有機化學	有機化學一般	1.35	9
分析化學 卷一	定性分析	.90	6
分析化學 卷二	定量分析	1.30	9
工業化學 卷一	總論（原料・用水・凝結劑）	1.20	9
工業化學 卷二	窯業・製造・電氣化學・肥料等	1.20	9
工業化學 卷三	油脂・燃料・染色・人絹・纖維等	1.50	9
工業化學 卷四	製紙・砂糖・ゴム・寫眞・火藥・溶劑等	1.10	6
●探鑛・冶金●			
探鑛學	鑛物・地質・鑛床・探鑛・坑內構造	2.00	15
鑛物地質鑛床	地質・岩石・鑛物・鑛床	.90	6
採鑛法	探鑛・鑛量調查・試錐・各種採鑛法	1.10	6
坑內施設	構造・運搬・通氣・照明・排水	1.35	9
冶金學 卷一	冶金學總論	1.10	6
冶金學 卷二	非鐵冶金（金・銀・銅・鉛・亞鉛・錫）	1.35	9
冶金學 卷三	鐵冶金	1.35	9
冶金學 卷四	金屬組織學・合金學・金屬熱處理加工等	1.50	9
●土木・建築●			
土木工學 卷一	土工及基礎工	.85	6
土木工學 卷二	橋梁・石造拱橋・隧道	1.35	9
土木工學 卷三	擁壁・堰堤・道路・都市計畫・鐵道	1.20	9
土木工學 卷四	港灣・河川・上下水道・發電水力	1.00	9
應用力學 卷一	總說・曲能率・二次率・梁設計等	.75	6
應用力學 卷二	軸・柱・鐵筋土壓靜水學動水力學等	.75	6
測量	一般測量・發坑の測量・計算法等	1.35	9
建築材料	木材石材・セメント・塗料	1.20	9
建築構造學	煉瓦造・石造・木造仕上構造計算等	1.80	12
製圖・透視圖法	製圖器具及其使用法・繪の仕方・透視圖法	.85	6
●船舶・航空●			
船舶學大意	船舶の意義・造船・艤裝・船舶の種類	.75	6
航空學大意	航空機の種類・浮力・構造材料・工作	.90	6
航空機	航空機の種類と構造・發動機性能	2.50	15
航空發動機	ガソリン及重油發動機の性能機構	1.50	12
●道德・英語●			
新工業道德	工業道德の意義と其の實行要綱	.75	9
作業心得	現場從業者の心得	.50	6
英語對照工業術語	日常使用の工業術語の字引	.50	8

◎八十餘種目完成・一冊でも數冊でも選擇自由・御申込は代金引換か振替貯金又は切手にてもよろし◎

工業通信教授

機械科　電氣科　採鑛科　冶金科　工業化學科　土木科　建築科

先づ學問がものをいふ

工業學識益々必要！

本學院に入學して、働き乍ら勉强すれば極めて短期間に而も低廉な學費で、實地に役立つ工業の學識を得る事が出來る!!

十錢切手七枚を送り請求になれば御希望の學科の講義錄・學則と有益な記事滿載の雜誌「國民工業」一冊を同封致します

至誠一貫 工業報國

東京市京橋區銀座六ノ四交詢ビル 財團法人 國民工業學院

社説 ソ聯經濟の近狀

ソ聯經濟の近狀を見たい。ソ聯經濟の特質は計畫經濟にある。全然算盤が合はなくとも必要とあらば生産する、それがソ聯經濟の特質である。そこには資本主義社會に於けるやうな經濟恐慌は見舞はず、プランの立案もその運行も年ごとに經驗を積み、缺陷を正し洗錬されて來たのである。レーニンによつて計畫經濟の端緒が開かれてからまさに二十年である。そして周知のやうにいま第三次五ケ年計畫を遂行しつゝある。

第三次五ケ年計畫は一昨年から始まつて明後年いつぱいで完成することを目指してゐる。その量的目標は全工業の生産高に於いて第二次五ケ年計畫の約二倍を實現することが豫定されてゐる。第二次は第一次五ケ年計畫の二倍強を達成したから、第三次の全工業生産高は第一次の四倍を目標としてゐるわけである。第三次五ケ年計畫も今や第三年目に入つてゐる。昨年度の工業生産實績から見ると、今後も順調にプランを遂行して行くであらうと考へられる。もつとも、昨年末には若干の增産テンポの下向が現はれた。その原因は言ふまでもなく歐洲戰亂の影響であつた。ポーランド進駐につゞくソ芬戰で相當多數の勞働者が動員されたことは事實であらうし、戰線への大量軍需品供給や、平和産業の抑制など種々の原因が交錯してゐると考へられる。しかし以上のやうなことはソ聯經濟の機構に內在する原因ではなかつた。いはば經濟外的條件に原因するものであつた。從つて今後ソ聯が大規模に戰爭の渦中に突入して行かない限り、昨年末の下向傾向の如きはさして問題とならないであらう。

第三次五ケ年計畫の特質は量から質への轉換であると言はれてゐる。それは、製品の品質向上、生産費の切下げ、勞働生産性の增進、生産各部門間の不均衡の清算、生産餘力の活用、生産の地方別計畫化、原料生産地と加工業地の近接化等々であつた。更にそれに加ふるに政治的手段を以てする生産昂揚策を取つたのであつた。それは言ひ換へると政治の優位といふことが再現されたものであつた。三年前にスターリンが、經濟から政治に還れと叫んだことが想起されるのである。經濟への行き過ぎを匡正し經濟と政治、何れに偏することもなく、大衆的政治工作によつて生産昂揚の實をあげることに努めて來たのである。ソ聯經濟の發展は種々の示唆を含んで居り注目を要するであらう。

在滿日本人教育の新體制(二)
運營に新機軸 即地教育性を加味

興亞の第一線に立ち五族の中核となり本當の意味で建國の色あげをしなくてはならぬ重大な責任を負荷されてゐる在滿邦人第二世の教育は單に智育を以て足れりとするものでなく知行合一を基調とするものでなくてはならないもので、此點に付ては先年決定された教育五大綱要は既に來年度實施の國民學校案の內容に先行した進歩的意義を有してをり教務部當局においても今後の運營に當つては右五大綱領に盛り込まれた智育と體育の兩重點の合一主義は依然としてこれを踏襲し單に運營方面についてのみ新機軸を出さんとしてゐるものの如くであるが、特に注目される第一の要點は今次教務部の設置により新に滿洲邦人教育の確立のため最緊要事とされる即地教育性を加味した教科書編纂のため編修課の設置が實現されたことである

滿洲における邦人教育は三十有餘年の歷史を持つてゐるが明治四十年、滿鐵附屬地において邦人小學校の經營が開始されて以來、昭和十二年末の教育權移讓に至るまでの長い間、滿洲における邦人教育は滿鐵によつて行はれその間、滿鐵が教育事業に注いだ金は總額二千六百萬圓、小學校の設立百三十餘、靑年學校十六の多きに上りしかもその設備は頗る完備したもので又、小學校教員の養成機關、教育研究機關として今日漸く內地方面に實現の緊要なることを叫ばれてゐる教育專門學校、教育研究所等の設備を持つてゐたことは滿鐵が如何に教育に對する熱意を抱いてゐたかを物語るもので奉天春日公園の一角にある「滿鐵教育塔」に「一意皇道文化の普及に志しさに草創の苦難を嘗め精進此に三十年、邦家の發展に先行し、民族協和に貢獻す。不滅なり滿鐵教育精神」とあり、盡して餘さゞるものがある

併し乍ら滿洲事變より滿洲國の建國に至り東北軍閥を掃滅した樂土建設の理想に燃える滿洲の地が新しき情勢を迎へると共にこの輝しき滿鐵教育精神と必然的にこの情勢に適應した發展を要望されるに至り滿洲の特殊事情を加味して即地教育の必要が高唱されるに至つた、即地教育、即ち滿洲の實態に出發した獨自の教育の實際について見ると先づ初等教育たる小學校においては補充教科書を編纂しこれを使用することとなつてゐるが、これが徹底について見る場合は甚だ疑はしい狀態に置かれてゐる

その原因について見ると一、國定教科書がよくない二、兒童の過重負擔となる三、配給が遲れる四、別册になつてゐる、等の諸要因によるものゝやうであるが特に重視すべきは一と四の理由である兒童が補充讀本を併用させられる結果、內地の教育機關で教育される場合となるので相當過重な負擔となるのでも義務教育を終へた場合でも內地學校卒業の兒童と較べると學力において劣性を餘儀なくされるために上級學校へ進む場合、種々の困難を生起してゐることは事例に難からぬところである、併し乍ら少くとも滿洲にあり次期滿洲國の中核として活躍する重要使命を負荷されてゐる在滿邦人子弟が機械的な母國の延長等よりする植民地教育の通弊たる內地文部省令による無條件な劃一教育の踏襲に任されることは現在、南米、南洋の各地にある邦人子弟が彼等の土着成長した現地の博物其他の必須知識に缺けるのみでなく劃一教育のため無理矢理に文字の上からのみ注入された內地教科書中の諸事象を漠然とした抽象的な存在として認識し實際には何の役にも立つて居ないと云ふ矛盾を繰返すもので、從するところは甚だ拙いものとしなければならない

そこで國定教科書と補充讀本の二者を適當に按配し新しく創意を加へて眞に滿洲の現實に即し而して夫を學習することによつて決して學力が內地學校卒業者と比較して劣性に止ることなく寧ろ一歩を進めた優位を保ち得る如き新制滿洲教科書の誕生が目前の重要課題となつて來る、即地教育の問題は中等教育に付ても同斷で近時、日本內地の上級校においては地理科は勿論、他の科においても滿洲知識を多分に加味した教育法をとつて居り中等學校においては教科書以外に滿洲事情を教授してゐるが肝腎の滿洲の中等學校は內地上級學校の入試に引ずられて文部省檢定內地教科書を使用し先年、南滿洲中等教育研究會で編纂した滿洲事情も學科として特設し得ないことから利用が充分でなく種々の觀點から眺めて滿洲の實情に即した中等教科書の編纂は小學校の場合と同樣な重さを以て早急の解決に迫られてゐる

即地教育の問題は更に在滿各種專門學校の入試問題と職員再訓練の問題にまで聯關を有してゐる、在滿各專門學校の入試問題を見ると出題者が滿洲に對する認識なく內地專門學校に對する徒らな追隨の惰性から滿洲に對する出題に極めて稀であつてそのため上級校の入試を一應も二應も考慮せねばならぬ中等教育の滿洲色加味が困難となり又、生徒もこれに對する熱意を喪失すると云ふ憂ふべき結果となつてゐる在滿專門學校はその殆んどが例外を除いては將來、滿洲において働く有爲の人材育成を目標とし內地專門學校でさへも滿蒙科を置いてゐる現在、滿洲の上級校のかゝる傾向は早急に是正の必要を要するものであるが、これは觀念上の問題のみでなく教職にある職員全體の即地教育のための再訓練を必須の條件とする、このため先年來、教務部の主唱によつて開催された滿洲講座の如き職員講座を設置し或ひは他の方法によつてその企圖を達成すべき具體的方策が在滿教務部によつて樹立さるべきであらう

開拓民十萬入植
廿年計畫 圓滑に進捗

日本の大陸政策に重要な役割を持つてゐる廿ケ年百萬戸計畫の滿洲開拓民入植狀況は本年その第四年目を迎へるに至り支那事變勃發以來持てる國滿洲への期待申まるとき北邊振興、滿洲建設の點からその成果については日滿擧げて注目を怠らぬところであるが、本年四月末現在の入植狀況は次の如く判明關係方面を喜ばせてゐる

成人開拓民はまづ集團箇數百五十一集團、三萬三千五十六人、集合開拓組合數九十五組合、九千七百五十二人を加へるのに對し訓練所總數は五十ケ所、二萬三千八百八十一人、滿鐵訓練所數二十ケ所、全人口六千七十二人滿鐵自警村數二十三ケ村全人口一千五百人となり結局成人開拓民四萬四千三百八人、訓練生二萬九千九百五十三人總計七萬四千二百六十一人となるわけだが、このほか本年末までに入滿する第九次開拓團總數約一萬八千人(うち先遣隊約一千九百人は既に入植、作業從事中)と第十次開拓團先遣隊が既に各訓練所で入所訓練をうけ渡滿をまち構へてゐるから廿ケ年百萬戸計畫の第四年度年內には悠々十萬開拓民の入植をみることゝなり、十ケ年計畫は初期の線を外れず邁進してゐることが判然しやう

なほ本年度からは食料、飼料の增産目指す農場を創設してゐるほか滿洲鑛工開發方面にも種々研究方法が講ぜられ東邊道の開發もこの方面から有望視されてゐる現況で、農業方面のみならず鑛工漁業の各方面を通じて今後の入植は過去の困苦に比べて極めて圓滑に進行するものとみられてゐる

日支經濟提携に重要懸案を打開
軍管理工場返還規程公布

【上海十六日發國通】わが軍當局が從來管理し來つた二十一餘の工場、事業場を進んで支那側に移讓する旨去る三月十八日西尾總司令官の名をもつて聲明して以來國民政府當局は日本側の道義的措置に感激、直ちにこれが具體化に關し準備するとゝもに移讓の手續等直接日本側と關係ある事項についてはわが大使館當局と鋭意折衝を重ねつゝあつたが、この程やうやくこれを申請規則の立案を終り十四日の行政院會議に附議、十二條より成る申請規則の正式決定を見たので、十六日附をもつて工商部より公布即日施行された

今回の軍管理工場の返還申請規則制定によつて支那側正當所有者にして返還を申請し來る者續出するものとみられるが、かくの如く國民政府が還都後なほ日淺きにも拘らず經濟根抵に一歩を進める重要懸案の解決に乘出したことは日支經濟提携に一大光明を與へるものであり、重慶側のデマ宣傳に答へる好個の實例として頗る重視されてゐる

千古の秘境へ 調査隊乘込む
＝五大連池に科學のメス＝

千古の謎を秘める新興北安の景勝五大連池調査隊はいよいよ十六日現地入りを決行、北安省公署哈鐵共同の下に觀光及保養地としての適否ならびに資源開發の豫備調査を中心に道路、鐵道造林、開拓等の建設的方面または天然記念物の指定保存、地質地形等の各部門に亘り凡ゆる角度から專門的に科學のメスを加へることになつた、一行は左の百數十名に達する大調査隊で、十六日午前十時總指揮大畑警務廳長を隊長としてトラツク十數臺を連ね德都、縣城、双龍泉屯を經て現地に向つて出發、約十日間の豫定で詳細な調査を實施するが、調査隊及びコースは次の通り

北安省公署(十名)＝道路、建設、開拓、治安、觀光關係 交通部(一名)＝交通關係 民生部(一名)＝觀光、保健、天然記念物關係 哈爾濱鐵道局＝(十二名)地質學の權威、鐵道總局附業課村上博士を始め關係各課員參加して地質地形等の專門的見地から鐵道觀光關係の調査 〇〇部隊(二名)＝保養地としての適否調査 滿拓北安地方事務所(一名)鮮滿拓植北安出張所(一名)＝開拓地としての適否調査 北安營林局(二名)＝五萬ヘクトの風致美林及一般造林計畫の豫備調査 克山氣象觀測所(一名)＝氣象觀測の實施 德安縣公署(三名) 弘報協會(一名)滿洲國通信社(二名)滿洲新聞社(一名)滿洲日々新聞社(二名)哈爾濱日々新聞社(二名)滿洲映畫協會(三名)〇〇部隊(約卅名)德都縣警察隊(約五十名)

「コース」＝双龍泉―龍門―双龍泉―藥泉山(一泊)双龍泉―藥泉山(一泊)藥泉山―頭池―二池―三池―藥泉山(一泊)藥泉山―老黑山―藥泉山(一泊)藥泉山―格拉球山―月泡(一泊)五池―月泡―五池―藥泉山(一泊)藥泉山―双龍泉―德都―北安

僅か五名で敵三百を擊破
無敵皇軍の武勇

【河間十五日發國通】湯田部隊野崎五郎曹長(水戸出身)は部下五名を指揮して敵匪搜索中、去る十一日夕刻河間南方四里杜河附近において敵第卅團三百の敵が子牙河を渡河西進中との情報に接し、匪影を逸するを惧れ友軍にこの旨を報告するとゝもに部下五名とゝもに果然三百の敵に對し攻擊を加へ奮戰中、友軍增援隊が急行敵と二時間餘りに亘る奮戰の後、敵は死體廿五を殘して西南方に潰走した野崎曹長以下五名の旺盛なる攻擊精神は皇軍將士の賞讚の的となつてゐる

永定橋竣工

【張家口十六日發國通】かねて工費八十五萬圓をもつて建設中の懷來、桑園間永定河の架橋工事はこの程竣工十六日午前十一時半から官民多數列席の下に盛大な開通式ならびに渡橋式を擧行した

なほ橋名は現地部隊長により「永定橋」と命名されたが同橋は懷來から晋北東南部諸縣に通ずる重要公路に當り延長三百八十一メートル幅四メートルを有する蒙疆一の大橋梁である

主要糧穀の蒐荷配給懇談
七省次長を招致

政府は糧穀問題に對處するため農産物生産消費主要地たる濱江、龍江、安東、錦州、吉林、奉天、北安の七省次長を新京に招致し十六日午前九時より國務總理官邸に於て主要糧穀蒐貨並に配給に關する懇談會を開催中央側より星野長官、薄田、谷兩次長、神田企畫處長、菅地方處長、横山、池田兩企畫處參事官、石坂產業部農務司長、松井特產、楠見文書各科長、山梨經濟部商務司長、加藤專賣總局副局長、谷口治安部警務司長の他皆川協和會總務部長、向坊專管理事長、小平糧穀理事長、中西同理事等、地方側より前記七省各次長並に關係各科長關屋新京特別市副市長等出席

先づ星野長官の挨拶があつて後、先般全滿に行はれた農產物在貨調查の結果を基としてこれが出荷促進方針に對する檢討並に今後の配給方策に關する意見の交換を行ふこととなつてゐるが調査結果については必ずしも樂觀を許さざるものがあるので本會議に於ていかなる對策が樹立されるかは頗る注目されてゐる

訪日答禮使送別會

【南京十五日發國通】十五日朝中山陵に詣でた國民政府の訪日答禮使節團は午後四時行政院において汪首席より種々訓示を受けた後、五時日本大使館を訪問、訪日の挨拶を述べ辭去したが今回の使節團一行は國內統一未だ成らず戰禍に呻吟する國民も少くない實情に鑑み壯行會の如きは一切廢して關係各院部でそれぞれ簡素な會を開き極めて謹嚴な態度で重責を全うせんことを申し合せた、なほ褚副使は十五日外交部の送別會で全員に對し

われわれは今回の訪日をもつて全面的和平實現への發端とし使命を終へて歸つたならば速かに國交調整の具體化に乘出すのだと言ふことを忘れてはならぬ、とその決意を披瀝した

貴院慰問團南京着

【南京十五日發國通】貴族院皇軍慰問團中支班の稻畑勝太郎氏一行は十五日午後一時半首都列車で上海より南京着直ちに總司令部に赴き西尾總司令官に挨拶、次いで幕僚より全支にわたたり戰況說明を聽取し午後七時半より西尾總司令官の招宴に臨んだ、十六日は南京附近各部隊および戰跡を慰問視察の上十七日空路漢口に向ふ

行政、司法官採用考試
實施要項を發表

本年度日本大學、專門、高等學校等の卒業者を中心とする滿洲國の行政並に司法高等官百八十名の採用考試は左の通り實施される旨十六日附高文考試委員長星野長官の名を以て發表された

期日及び時間割 七月十六日午前九時、基本法(日本憲法)正午民法、十七日經濟學、語學(日滿蒙露英獨佛の中應試者の常用語を除く)午後二時十五分常識、十八日東洋史(又は日本史)選擇科目(哲學概論、世界地理、社會學、財政學、經濟史、商法、刑法、行政法、民刑兩訴訟法、國際法、以上のうち二科目)

人物考查 九月上旬から十月上旬まで學術合格者及び及格認定者に限り新京、京城、福岡、京都、東京、仙臺で指定實施

學術考試施行地 新京、奉天、哈爾濱、京城、福岡、山口、廣島、京都、名古屋、東京、仙臺、札幌のうち各應試者に指定通知す

及格發表 八月下旬政府公報及び官報に掲載

應試資格 來年度四月現在で滿三十歲までの男子日滿大學、專門、高等學校卒業又は卒業見込みの者、檢定合格者並に協和會中央本部長推薦の者

採用後の待遇 康德八年(昭和十六年)四月高等官試補として大同學院に入學させ一ケ年教育後、更に適格考試を經て高等官に任官す、在學中も試補としての俸給を給與す

應試手續 六月廿日までに本人自筆の應試願書、履歷書、家族調書及び最終學校長の人物考查書、成績表、健康診斷書、寫眞一葉を添へて國務院總務廳內考試委員會へ取揃へ提出のこと

偽縣政府潰滅
冀中地區の地下工作を掃蕩

【天津十六日發國通】冀中地區における〇〇部隊管下の治安は不斷の討伐により著しく肅清され敵匪は今や彈藥糧マツ缺乏に逢つて抗戰力を喪失し、加ふるに人民の離反甚だしきため正面攻擊を止め地下工作によつて勢力の恢復を企圖し各所に偽縣政府を設置して辛うじて工作を續けてゐるが、早くもこれを察知したわが方は一擧に敵の地下組織を潰滅するため新中央政府組織を期し徹底的に八路軍狩を開始し目下着々その成果を擧げ明朗冀中實現も近づきつゝある、即ち最近における戰果は

一、渡部隊、森下部隊は大城縣偽縣政府が偽紙幣を發行して經濟攪亂の擧に出でてゐることを探知したので泡尾中尉は去る四月十二日拂曉東尹子頭の偽縣政府本據を急襲、帆船によつて逃走せんとする一味を包圍殲滅した、一方附近大流標において紙幣印刷所を發見印刷機及び偽紙幣四萬五千圓を押收した、彼等は偽紙幣を強制的に聯銀券と交換させた上聯銀券を以て糧マツ買收を圖り同時に紙幣による後方攪亂を企てゐたものである

一、又大西部隊討伐隊は四月三十日獻縣地方東鎭上の偽縣長等の會議中を急襲敵は死體五を遺して潰走したがその際遊擊隊長一名、女宣撫官三名等各計十四名を捕虜とした

一、大西討伐隊は更に獻縣西方路家庄において劉子奇部下獨立第一營三百を擊破敵遺棄屍體五十四、小銃二十二、手榴彈九百三十その他多數を得た

尙渡部隊の四月十日より五月五日までの掃蕩戰果は八路軍京津南工作員王鈴永(三三)以下十三名、河間偽縣政府第二區人民總自衞隊長陳備昌(二五)以下十六十七名を檢擧〇〇部隊において地下掃蕩開始以來多大の戰果を揚げてゐる

北鮮清津へ新航路を計畫
東北裏日本三港から直航

【秋田發國通】秋田、山形兩縣が協力して裏日本と大陸を結ぶ北鮮航路實現計畫は、既に昨年末から議題に上り要望の聲があつたもので山形縣側から齋藤酒田市長、佐々木山形縣土木課長、秋田縣から留岡知事、村地秋田市長が中心となつてこれが實現運動に乘出し愈よ近く具體的實地調査に着手することゝなつた、この計畫は酒田、土崎、船川の裏日本三港より北鮮の要港清津への直線航路を連絡せんとするもので時節柄各方面より期待と注目を集めてゐる

荒川次長來滿

【東京發國通】對滿事務局次長荒川昌次氏は次長就任挨拶旁々滿洲を視察のため來る廿八日東京發新任行政課長その他を帶同、一ケ月の豫定で朝鮮經由來滿する

若山奉天警護隊長

新任奉天鐵道警護本隊長若山十六日午前十一時四十五分新京着七列車で來京、治安部新京警護隊その他關係各官廳に就任の挨拶をなした

市原湯原副縣長赴任

三江省湯原副縣長に榮轉した前新京中央通署々長市原捨義氏は十六日午後五時卅分新京發あじあで官民多數の歡送裡に赴任の途についた

中銀帳尻

十三日の中銀帳尻左の如し(單位千圓)

紙幣	五九四、九五六
鑄貨	三六、七二九
預金	三九一、八四六
貸出	九九〇、四八六

商況 十六日後場
各地株式市況

▲大連株式(短期)

	寄付	大引
五品	三六一	三七〇
大新	七二一	七一九
新東	一四一〇	一四〇七
滿業	七六五	七六三
滿紡	一六七三	一六六七
同新	一〇六一	一〇六四
鐘鐵	八三二	—
滿木	三三七	—
土新	—	—
豆	—	—

●奉天株式(短期)

	寄付	大引
新東	一四一五	一四〇九
滿業	七六四	七六四
大新	—	—
滿紡	一六七〇	一六六七
鐘新	[illegible]	[illegible]
同鐵	[illegible]	[illegible]

手形交換高(十六日)

[illegible]

哈市生計費 被服費著騰

中銀調査、最近騰勢やゝ鈍化、一服狀態にあつた哈爾濱生計費指數は四月に入り被服費の著騰を中心に再び活潑な動きを示現、月中總指數一九九・七三と二〇〇の大關門に肉薄對前月比五〇・二%對前年同月比三五・二七%の夫々目覺しい躍騰を呈した、因に調査品目一〇〇中騰貴は三二品、保合は六六品で低落は僅か二品である

東邊道開發定時株主總會

東邊道開發會社では來る卅一日午前十時より新京東拓ビルにおいて定時株主總會を開催、康德六年度下半期營業報告書、財產目錄ならびに貸借對照表、損益計算書等を附議承認を求める

昭和製鋼所定時株主總會

昭和製鋼所では來る卅日午後四時から鞍山本社において定時株主總會を開催、康德六年度下半期營業報告書財產目錄ならびに貸借對照表、利益金處分案等を附議する

サア行かう僕の家へ…今度僕の家はトテモ綺麗で感じがよくなつたヨ
若いおねいちやんも澤山ゐるヨサア行かう僕の家へ…
富士町三丁目一六 朝鮮料理店街

各種裁縫機械 動力台設計 部分品一切
御申込次第型錄進呈致します
新京國產ミシン商會
崇智胡同一〇一 中銀裏通り
電話②一八四二

宇治茶と世帶道具の店 河久商店
日笠町日本橋通角 電(三)三一〇四番

音樂を樂しむには先づその形式を知られよ！
音樂鑑賞 名盤大系
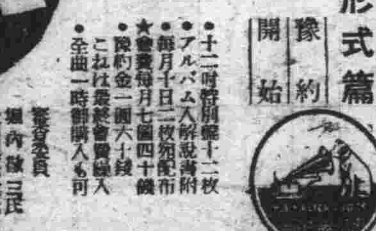
洋樂はビクター
遂に出づ！音樂鑑賞の最高指針
歷史的名曲によつて音樂の諸形式を說明した世界最初のレコード積成！
大田黑元雄氏解說 ★形式篇 豫約開始
●十二吋赤盤十二枚 ●アルバム入解說書附 ●毎月十日二枚宛配布 ★會費毎月七圓四十錢 ●豫約金一圓六十錢 これは最終會費に充當 ●全曲一時御購入も可
監修委員 堀內敬三氏 大田黑元雄氏 柴田知常氏 菅原明朗氏 (ABC順)
詳細說明書が特約店にあり

D—四五

特徴 防寒 防暑 防音 耐火 經濟
カタログ進呈 御照會を乞ふ
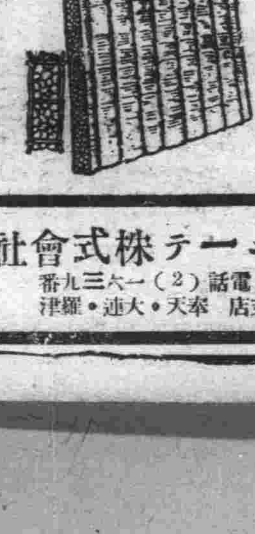
煉瓦・木板に代る建築材料
カラカニーテ
滿洲カラカニーテ株式會社
本店 新京大經路一三一 電話(2)一六三九番
支店 奉天・ハルビン・大連・羅津

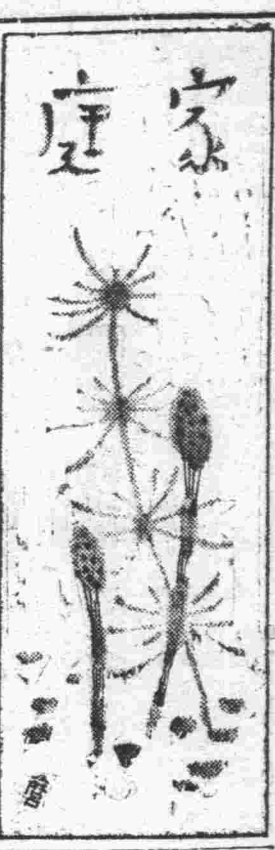

滿系の娘さんは働くのが恥辱
こんな陋習を是正せよ
女子愛勞運動
龜山芳平氏談

先頃から滿洲國政府が協和會、國婦、勞工協會等の支援で全滿の滿系女性に呼びかけてゐる女子愛勞運動は、各方面から非常な注意と期待とを集めてゐますが、滿洲に於けるこの種運動の先驅とも見るべき滿洲赤十字社家庭保健婦養成所の創立以來一ヶ年の足跡は愛勞運動が如何に重大な價値のあるものであるかを又其處に横はる數々の障碍や困難の諸面を如實に示してをります、以下同養成所創設以來實施指導の任に當つてゐる同所長龜山芳平氏のお話です

指導民族
たる責任の行動は言行一致であるべきで、一德一心とか民族協和とかの言葉もそれが日々實行され絶えざる努力が拂はれてこそ價値があるのです、この養成所は日滿一德一心の最も手近な實踐道場として設置されたもので、滿系の若い女性に日本人の家庭に入るための基礎教育を施し、これを理解があり、教養があり、しかも指導精神に富んでゐる日系家庭の主婦に託して實踐的訓練をなし家庭から日滿の新しい結合の途を開かうといふのです、そして從來の滿系の娘たちが働くことを恥とする陋習意識を、體驗主義の實物教育によつて根本的に是正し、傍ら日本語の修得や、保健衛生の知識其他女性としての必要た家庭教育を日本家庭の主婦より授けやうとするのです、昨秋は第一期生を、四月には第二期生を

日本家庭
に實習生として送り出し今又二十餘名の生徒を收容してゐますが、此等滿系の若い女性に日夜親しく接して先づ感じるのは彼女等の教育、殊に家庭的教養の不足と情操の貧困であります、從來滿洲人の間では「女に教育を授けるな」と云はれてゐる位で、教養のないことは到底日本人と比較になりません、從つて無智で不衛生で、我儘で、我慾や我執が強く、育兒などについても全くお話になりません、勿論以上は例概括的なお話で稀には例外的に立派な女性も無いではありませんが、一般家庭では働き盛りの娘が學校へ通ふでなし、家の事一つ手傳ふではなし、終日顔に粉黛し、頭に花簪を飾り唯終始配偶者を待つやうな風情です、主婦はと見ればこれも同樣に胡座をかいて煙草を吸うてゐる、亭主ばかりがボロボロの

垢に汚れ
た着物を着て、朝晩の買出しから、炊事から、赤ん坊のおむつまで洗濯するといふ有樣です、中流以上の家庭にはかういふ雜用をさせる爲にボーイが雇つてありますが、下級の滿人家庭の亭主ほど見てゐて氣の毒なものはありません、こんな有樣ですから未婚の娘たちが他家に住み込んで働くなどといふことは彼等には夢想もしなかつたことなのです、この點に此事業の非常な困難が潜んでゐるのですが「男は社會に出て働くもの女は家庭內にあつて家政を司るもの」との觀念を、日本家庭に住み込んで日本の主婦について實地に體得しつつあることは目下實習中の生徒等の言動で明かです

彼女等の
多くが「日本家庭に入つて第一に吃驚したのは日本の主婦が朝から晩まで骨身惜しまず實によく働くことです、そして主婦が家の內のことを家計から育兒、子供の教育までにも一切責任を負つてゐるのにも驚きました」もう一つは滿人の家庭が大人本位に出來て子供といふものを輕く視てゐるのに反し、日本の家庭では子供を中心に家庭生活が營まれ、大人のための娯樂室は無くても立派な子供室なとあるのは子供は幸福だと思ひました」といふやうなことを感激して語るのを見ても、この事業の徒でなかつたことをよろこばしく思つてをります、最近日本語の進出が東亞新秩序建設の

重大懸案
の一つとして論議されてゐるやうですが、當所の生徒など入所當時は日本語の片言も話せなかつたものが、當所で基礎教育を受け日本家庭に入つて二三ヶ月も經つと、大抵の日常語は自由に話せるやうになるのですかうして日本家庭に於てその傳統と習慣の中に親しみつつ國語の神髓を體得しひいては國語協和策に即應することにもならうかと、誠に頼もしく思つてゐます

働く姑娘 (十三)
日本語教授に忙し

先生は粗末な服を着て熱心に教へてゐます、月給が安いのに物價が上つて御臺所は決して樂ではないに決つてゐるのですが、兒童を可愛いがり教へる事には少しも變りありません先生はその上この頃は日本語を覺え兒童に少しづつ教へてゐます

先生……日本語、カブカブ
生徒……カブ カブ

黒板に書いた白墨の繪は「豚」でなくして「蕪」らしいです

子供達はこれで一つの日本語を覺えました、それだけ日本と中國が近づく譯です日本でも中國でも先生の仕事には或る尊いものが感じられます

(其の六)

食膳に躍る若鮎
─七月の味覺滿洲へ移植─

(若鮎) 料理が味覺を呼ぶ風流子の食膳に供せられるのも此の頃である、さつぱりと一風呂浴びた後で、あの涼しげな青笹の匂をかぎながら舌さはりの柔かな若鮎を賞味する氣分は、ひとり風流子に限らず日本人なら誰しもたまらないところだらう、滿洲では白魚や狗魚はどうにか食べられても、いきのよい若鮎は欲しくとも手に入らない、しかし味覺の夏に備へて何とか手に入れるてだてはないかと早くから永吉國立水産增殖場で色々研究を重ねてをり、特に琵琶湖産の小鮎が殊のほか美味しいといふのに目をつけ、これを滿洲國に移殖しようと努力してゐたがこの程漸く目鼻がついたので遲くとも七月時分にはぴちぴちしたいきのよい若鮎を全滿の食膳に上せる手筈になつてゐる

(小鮎) は日本でも琵琶湖にだけしか生育しない魚でありながら長良川その他でさかんに養殖してゐる事實から思ひつき滿洲にもこの小鮎養殖を試みた、先年琿河に飼育した小鮎が悉く凍死した失敗にもめげず種種研究の結果攝氏四度の水溫がありさへすれば小鮎は大丈夫生きてをれるし、その上小鮎の生育するところは淡水に限つてをり、鹽分を含んだ海水に育つたものは味の悪い大鮎になることが判明した、鮎の生態については既に御存知かも知れぬが、普通產卵期がくると鮎は群をなして河川から海中に下つて卵を産み再び河川に遡つて生活するのだが、小鮎は河川から湖水に來て卵を産み河川に戻るのが通例で鮎の形や味が著しく異るのはその生棲する水質によつて甚しく影響をうけるためで養殖に際しては最も注意を要するところだ

(美味) い琵琶湖の小鮎が二六時中淡水に生棲するに反して不味い大鮎が淡水と海水とを交互に往來することから、この事實にヒントを得た增殖場では試みに琵琶湖產の小鮎を他の河川に放流して普通の鮎と同樣の生棲をさせたところ、驚くべし、さしも小形の鮎が三月と經たぬうちにみるみる四五寸の大鮎となり、而も食べて見て非常に美味しいといふことを發見した、これは價格の點から見ても小鮎と大鮎とでは約十倍の距りがある程大鮎には儲けが多い譯だし山々食ひごたへがあるので、これを滿洲に移殖しても充分採算がとれるから

(若し) これが成功の曉には在滿日本人の喜びは勿論、水產國策の上にもうつてつけの役割を果すことが出來るものと考へ、いよいよその實驗に乘り出したが、何しろ貴多ともなれば零下何十度になるかはかり知れぬ滿洲で攝氏四度の水溫を保つことの出來る湖水は恐らくないであらうと思ふとその自信もだいぶんぐらついてきたがそれもやつてみなければ判らぬことだし探せばそんな處も見つからぬこともあるまいと考へ、全滿に亘つて目ぼしい湖水といふ湖水を片つぼしから調査したところ、幸ひ牡丹江省の鏡泊湖がその條件にぴつたりあてはまつた湖水だといふことを發見、前述の實驗と合せてこのことを開拓總局の水產股に報告、こゝに小鮎增殖の具體化をみるに至つた

(かく)てその第一着手として昨年朝鮮產の鮎卵七百萬粒を取寄せこれを鏡泊湖で人工養殖したが、非常な好成績を收めたので本年度は更に千萬粒の鮎卵を養殖し、美味しい小鮎の生育に取りかゝつた人工養殖には中々面倒な技術と手腕を要するのが、もしこの面倒をはぶいて自然のまゝにうつちやらかしておくとやがて鰻や鯰等の魚類にすつかり鮎卵を食べつくされて終ふ結果になり折角の目論みが水泡に歸する恐れがあるので、かうした人工養殖の段階を經てこの被害を未然に防ぎ一定の時期まで待つてゐるやうといふのだ

(しか)しこの方法では味覺の初夏に備へるべく目下の急場の間に合はぬため、平行的に日本內地から琵琶湖產の小鮎を運んできて、これを河川に放流飼育して大きく育て上げることにした、既に鐵道輸送の準備も全く整ひ琵琶湖產の小鮎五萬尾を取寄せこれを第二松花江支流溫德河に二萬尾、安東縣鳳凰城に三萬尾と夫々養殖して初夏の涼風と共に全滿の御家庭の食膳にぴちぴちした美味しい若鮎を上せようとしてゐるが、かうした大々的試みは實際的に世界でも我が滿洲が最初のことであると水產當局でも鼻高々であるのみならず永い間考へ失敗に失敗を重ねてきた不斷の努力が漸く實を結んで遠からぬうちに水產滿洲の眞價を大いに發揮し世界漁業界をあつといはせようといふのでどしどし漁業開拓民を現地に送つて陽援につとめてゐるがその實績には注目すべきものがあり、とりたての美味しいお魚に全く困らぬ日が來るのを待たれてゐる、皆さん安心してお魚を召し上れ!

喫茶 食事 紫煙荘 電二六八二四

氷枕の扱ひ方

▽…氷枕を使つた時は、その都度逆に吊して蔭干にし充分乾いてからテレビン油をしめした綿で拭き、片栗粉をふりかけておくと、くつゝく心配もなく、ひゞ割れを生ずる事もありませんセンを締めておくと錆びついたりそのゴムが痛んだりしますから、センの金具は別にして藏つておく方が安全です

▽…もしうつかりして內側のゴムが離れなくなつたら熱い湯を少しづゝ流し込んで、やがて隙間を通つて底の方に溜りますから、そしたら口を止めます、お湯のあるふくらんだ所を上から押してその場所を移動さすとゴムを痛めずくつゝいてゐるところを離すことが出來ます

▽…また小さなひゞ割れが出來て水が洩るやうでしたら、絆創膏を貼ると一時の間に合はすことが出來ます

家庭メモ

お茶漬に風味 古澤庵の千切

●…オケの底に古くなつた澤庵が入つてゐたりしますがそれを捨てゝしまふ方がありもつたいないと思ひますそれを五分位の千切りにして水に十分位つけ、もみ洗ひして水をかけ、その水氣を切つたものに生姜のみぢん切りを少々入れます

●…次に胡麻を半摺りにし醬油、調味料を入れて胡麻醬油をつくり、この中に前のタクアンのせん切りをあへます、お茶づけの時、なか〱風味があるものです

生臭いお酢の再生

▼生魚を酢漬にしたとき臭味がつき移して再び使へず、捨てるのが普通です

▼ところがそれを火にかけますと臭味が泡になつて浮かんできますから、それをすくひ取つてやりますと元通りに使ふことが出來ます

汚れた揮發油を活用
洗濯ソーダも出來る

(揮)發油(ベンジン)は今ではなかなか手に入りませんから、何回にも使用したいものですでクリーニングや汚點拔きに使用して黒くなつた揮發油の再生法を紹介しませうビール瓶に四分の一程度の水を入れて、これに洗濯ソーダを茶匙二、三杯ほど溶かし、次に汚れた揮發油を入れて、栓をした上、激しく振盪します

(す)ると曹達液によつて、揮發油中の脂氣は石鹸質となつて沈澱して上部に再生された揮發油を得ることが出來ますそれでも猶幾分黒く濁つてゐる時には漏斗の上に濾紙を擴げて置き、此の上に活性炭素粉末を置きこれで濾化すれば透明になります

新京本社 電三一四四九一
哈爾濱出張所 電八七三四 奉天 電二五七四三
滿洲興業證券

養兎
必ず儲かる採算第一實益高級の世界最大種二貫兒兎、今は種兎時代故仔兎の賣行良好利益多大なり。
養兎は愛玩の動物ではありません、流行的に飼育するは大なる誤りであります軍需防寒用不足兎毛皮擴充の爲めに政府は國策家畜として養兎を奬勵するのであります、毛皮價値低き小型色兎の流行飼育は非常時國民としての養兎ではありません、日滿兩國民は共に政府の獎勵する眞の養兎をなし時局重要なる兎毛皮擴充の爲めと、平時に於ける輸出貿易に對處の目的を以て、弊園の推奬する發育迅速世界最巨大種純血ホワイトフレミッシュ種を飼育して國策に順應すべきであります。本種普通標準は牝一貫七百匁以上二貫匁優秀牝は二貫四五百匁に發育する兎中採算第一の理想の高級國益種であります。弊園は優良種兎普及の爲め毎月若親百番限り實費分讓す(種兎の栞呈)
巨大種專門 フレミッシュ 豊橋市向山西町 富國園

東寶映畫主題浪曲
雪月の 鈴蘭の妻
丸山環作
十吋四枚組 六圓二〇錢
絶讃の映畫に感激の名浪曲!(愈々發賣)
ビクターレコード

お醫者がスゝメル滋養のお菓子
牛乳ニ乳菓 カルケット

(スマフノ手) ニチヤウナゲ
最近發賣になつた十二冊
講談社の繪本
◎輝く軍旗 ◎相撲畫報 ◎漫畫と教育紙芝居 ◎新田義貞 ◎一年生 ◎乘物エホン ◎漫畫と狐のさいばん ◎山田長政 ◎滿洲見物 ◎漫畫と子供笑談 ◎國史繪卷 ◎イソップ物語
(一冊五十錢・各地書店にあり)

ふぐ料理 割烹 松華 東一條通 電③〇九五

匂ひこぼれる髪…誇らしい髪!
それは金鶴が創りなす髪!
金鶴香油

カメラ カメラ
御一報 秘密参上
ドコヨリモ 高價買入 高價金融
㊣質店 祝町三丁目三番地 電③三六六七番

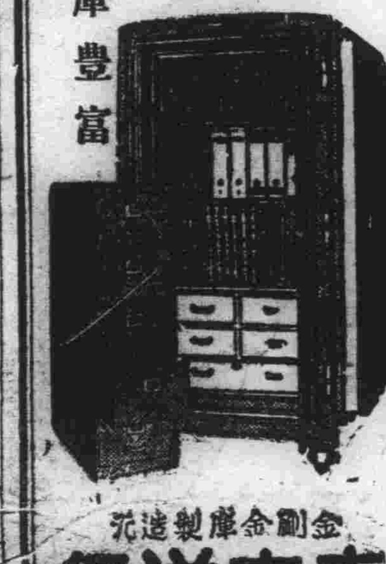
金剛金庫
旭金剛型 高級金庫 網製書庫 各種製造 在庫豊富
金剛金庫製造元 東來洋行 大連市山縣通一八六 電話二一八一一

古本買入
古きを賣つて新智識を!
東一條通一六 巖松堂古典部 電話(3)五三八五 五四二一

夏向の洋品雜貨 優良品揃へ……
マルイシ商店 入船町二丁目 電話③三六七番

母乳代用・賣行品質斯界第一の煉乳
明治メリーミルク
明治メリーミルクは常に賣行第一と品質の優良と新鮮無比とで日本內地のみならず廣く海外にまでも愛用されてゐる第一等品です。煉乳の御選擇はメリーミルクとお決め下さい
明治製菓株式會社

萬古は安心して使へるペンシル

水戸光子は得な女優

水戸光子はトクな女、いつも義俠的な女にばかり扮して人氣をかつさらふ、だから最初の令孃型から最近では女中になり看護婦になり髪結ひになり持役が最も庶民的なものに轉向して來た、水戸光子が出ただけで人々はもう痛快な役柄を期待して拍手と笑を用意してゐる、彼女の進出は極く地味であつた、それだけにまた手堅い、彼女が顔面神經痛的に顔をしかめて物を言ふのには一種獨特な風味があり、それが今日の持役を形造つたものであらう、誰にでも好かれるタイプである

〝花時〟興行合戰の跡
アトラクションで各館競ふ
〆て廿一萬圓稼ぐ

先月の揚げ高調べによつて國都各映畫館の興行合戰の跡を調べて見よう、各映畫館の消長や先々月との對比、成績順位、どんな映畫が國都ファンに受けてゐたか等々、之は數字が物語つてゐる統計である

【四月】の映畫界は質的には何等見るべきものがなく低調であつたが此の月國都映畫館に足を運んだファンは凡そ二十八萬一千六百名、總收入は二十一萬圓で三月の入場人員二十七萬一千名に比して約一萬名を增加、揚げ高に於て三月の十九萬九千圓に較べて一萬一千圓ばかりの增收を示してゐる、之をその順位に依つて各館毎に細別すると

長春座　入場人員五萬一千名、揚げ高四萬八千圓（前月四萬七千六百圓）でトップ、揚げ高に於ては三月、四月と變らない

【當つ】たものは「花の雷雨」「女だけの氣持」「美女櫻」等「花ある氷河」「居候は高鼾」等の再映ものも好調、アトラクションは揚巻、水町純子が全然失敗、〆香、ナツカシミ・シヨウ等先づ普通、ピッコロ座は大した事もなく、この他志賀廼家辨天等以然として王座を保持してゐる

帝都キネマ……入場者四萬七千二百名、揚げ高四萬六千圓（前月四萬六百圓）で第二位、「或る女」「熱帶に行く」と「快足部隊」「嫁ぐ日まで」と「ロッパの駄々ッ子父ちやん」「エノケンのざんぎり金太」と「妻の場合」等が受けた

【アト】ラクションは、鈴木圭介の「娘々グループ」が受けて概して帝キネとしてはプロも低調だつたと言へよう

新京キネマ……入場者四萬八千名、揚げ高三萬八千圓（前月三萬二千四百圓）で久しぶりで第三位に躍進した、之は月末で「宮本武藏」が遺憾なく大物ぶりを發揮「金色の鬼」が日活劍戟ファンを喜ばせ又現代物で珍らしく「女は泣かず」が受けたこと

再映ものも「水戸黃門廻國記」「流血の市街」「自殺倶樂部」等がつちりしたプロを編成出來た爲であつた

アトラクションはデイツク・ミネなど

豐樂劇場……入場者六萬三千二百名、揚げ高三萬四千圓（前月三萬三千圓）で第四位、「暖流」も「春雷」も好調、「丹下左膳大會」が馬鹿當りし「春雷」も亦物凄く「ロッパの新婚旅行」「青春野球日記」等も好調であつたがセカンド・ランの弱味はどう頑ばつても此の邊であらう

【入場】數は斷然他を引放して四萬ゐるが再映ものだけで四萬圓臺へ漕ぎつけるのは難事としなければなるまい、この成績なら上乘と言へよう

銀座キネマ……入場者三萬五千七百名、揚高二萬七千圓（前月三萬六百圓）前月より劣つてゐるのは新キネ邊りに食はれた爲だらう

第一協和、河津、高津、田中等のアトラクションと同時の虎造の「男は度胸」が何んと言つてもヒットである、他には「花園の天使」「近藤勇」と再映洋物「帝王の道」「海のつはもの」が良かつた位

朝日座……入場者三萬四千二百名、揚高一萬七千圓（前月一萬五千四百圓）で前月より前進してゐるが此處は相變らずと言つた感、「瀧褸（?）」「三味線武士」「路傍の石」「鶯鶯歌合戰」などがあつた

【結局】陽春の候を迎へ乍らプロ低調のためか前月と較べて大差がない事を物語つてゐるが、賑やかな今五月はどうか？興味を持たれてゐる

お樂しみ實演行脚
巡演終れば晴れの結婚式
マキノ正博　轟夕起子

ファンが氣にしてゐた愛人マキノ正博監督との婚約を發表してまたひとしきり話題の種をまいた日活スター轟夕起子が十一日正午門司出帆の商船吉林丸で滿鮮ファンへの挨拶と皇軍慰問の旅についた

（お）連れは假祝言の喜びさめぬ夫君のマキノ正博監督と夕起子の兩親西山辰春氏、千代さん、寶塚時代からのお友達で舞踊の名手園部道子（舊名豐島秀子）やトドロキバンド多ぜい一行十一名、出帆までの時間を利用して門司の街を仲よく散歩、群がるファンをわいわい騷がせた

（何）しろ正式の結婚式は滿洲を一廻りして大急ぎで歸り來月十二日京都平安神宮で擧げるといふことになつてゐるので今度の旅は新婚旅行の豫行演習といつたところ、兩親やお供の連中がたくさん隨行してゐるのがファンに對するせめてものはなむけであらう

（一）行の日程は十四日から十八日まで奉天で、十九、廿日がハルビン、廿一、二十日牡丹江、廿五日から廿七日まで新京で、途中撫順、鞍山を各一日づつ勤め卅日から六月二日まで大連、四、五日が平壤、六、七日京城、八日朝の釜山發關釜連絡船で同日夜下關へ歸來一泊、九日下關で挨拶し歸洛、十二日夜平安神宮で晴れの結婚式をあげるわけ

播磨屋帝劇へ
正式決りお盆の舞臺

吉右衛門一座の帝劇出演は九日松竹の遠藤取締と東寶秦專務との間に折衝の結果正式に契約成立、七月の帝劇出演が本決りした、顏觸れは吉右衛門、時藏、三津五郎、九藏、田之助、染五郎、福助等

ハンガリーから
奉祝名曲の第一陣
新進作曲家の處女作

光輝あるわが紀元二千六百年を讃へ音樂によつて貴國の喜びを祝ひたいと獨、伊、英、佛、ハンガリーの各國から內閣紀元二千六百年祝典事務局へ喜びの報がよせられその作曲の完成は各方面から期待されてゐるが……

最近歸朝したハンガリー公使館武內書記官の手を通じハンガリー奉祝名曲第一陣としてハンガリー新進作曲家サンドル・フエレス氏の心血をそゝいだ奉祝歌樂曲がこの程同事務局へ送り屆けられたフエレス氏はハンガリー國立音樂學校出身の新進作曲家で氏の作品絃樂四重奏曲はプラーグやパリで演奏され好評を博したが、わが國に送られた作品は氏の交響樂としての處女作である三管編成の大交響樂で、ハンガリー民謠曲のすぐれた型をとり入れたすこぶる豪華なものである

なほ樂壇の耆宿として知られる世界的作曲家ドイツのリヒアルト・シュトラウス、イタリーの誇るイルデブランド、ピッツェッチイ、英國のベンジヤミン・ブリッツン、トーキーでお馴染の佛國ジヤック・イベール氏などの名曲が續々と送られて來るから今秋の祝典日は世界の奉祝名曲か を飾ふ事になり同祝典事務局では目下大交響樂團（百名以上）の結成を計畫中である

「王屬官」の撮影進む　寫眞は大同劇團の第一回ユニット作品「王屬官」主演の趙卿、馬雲鶴、之は牛島春子原作、藤川研一脚色、監督には高橋紀、藤川研一兩氏が當つてゐる、來月下旬頃完成を豫定されてゐる

〝築地小劇場史〟
村山知義氏らで編纂に着手

新劇の本城、築地小劇場では株式會社組織による再出發と改築を記念して、大正十三年六月創立以來の小劇場史を編纂、十五年間の確實な業績を記錄することゝなりこの度築地小劇場史編纂委員會を設置

久保榮、千田是也、八田元夫、久板榮二郎、三木道夫、水品春樹、村山知義、山川幸也

の諸氏を實行委員に擧げ、先づ資料の蒐集に着手したが年内に出版の豫定

修理　受信機　擴聲機　高級　強力　各種
完全に！迅速に！廉價に！
……御引受け致します……
（特に納期日を正確に致します）
山葉商會無線部
興安大路　電（2）一五一七三

ボールルーム

▼……お祭の晩は各ホール共賑はつたあまりこんな世界へ來たこと無い樣な人が大分ゐたのも一寸興味ある風景であつた

さて扇芳會館に又一群の新人來る、先づ九州は湯の都別府から仲よし二人組田中フエサと小林アユ子、ほんのしばらく前に小野千鶴子、この子は新京會館にゐた斷髮の子は帝都ホールにゐた子である、更に奉天スターから睦美春枝、大連からはハビノスから岡本數子、

▼大連會館から古澤二三子のだから一も要るだらうと、そこで二と三が出たと、同じ大連はペロケから來たのが森川一子、丸ポチャッとした感じは惡くない子で受ける感じは惡くない、何で新京へ來たのかと聞いたら「私が好きで選んだ道よ」とおつしやる、それならその好きで選んだ國都の感想はと更に質問すると「さうね、まだ來たばかりでわからないけど、大したこともないわ、でも大連よりは好きになれさうよ」といふことでした、ファン諸氏は彼女にとつて新京が大連よりも好きになれるやうにしてやつて下さい

東童映畫に
〝監督決る

日活東童提携第一回作、故宮澤賢治原作「風の又三郎」の監督は島耕二と決定、なほ東童の六月公演は廿日から廿九日まで築地小劇場で宮澤賢治作、宮津博脚色演出「グスコー・ブドリの傳記」三部九景を上演する

訴へらる
ドンアメチー

廿世紀フォックス映畫「シカゴ」「世紀の樂園」等でお馴染の人氣男ドン・アメチーが、パラマウント社から契約不履行で訴へられたこれはパラマウントが廿世紀フォックスから彼を借りて「十六日の夜」の再映畫化に主演させるべく準備を進めた處、撮影開始直前アメチーが契約を破棄したので、同社では四月十日加州の地方裁判所に十七萬弗の損害賠償要求訴訟を提起するに至つたものである

スタヂオ便り

▼「西住戰車長傳」・現地ロケの成果・大船の劃期的軍事映畫「西住戰車長傳」の現地ロケの成果はラッシュの試寫を行つたが戰車の威容、現地兵士の大々的な應援により非常な効果を收めたので整理の上約二千尺を劇に使用し今後の内地ロケ、セット撮影をアレンヂして一層の効果を現すと

▼「馬」全配役決る　仔馬の生まれるシーズンを目指して八日山形縣新庄、盛岡市等へロケに出發する東寶山本嘉次郎監督の異色ある大作「馬」は全配役を左の如く決定した

長女いね（高峰秀子）父小野田仙次郎（藤原雞太）母さく（竹久千惠子）お婆さん（二葉かほる）長男豐一（平田武）次男金次郎（細井俊夫）次女つる（市川せつ子）山下先生（丸山定夫）奧さんきく子（澤村貞子）佐久間蓑藏（小杉義男）女房（本間敦子）鑑定人坂本さん（清川壯司）組合長老人（進藤英太郎）新蹄師の（鶴丸陸彦）

▼大都「春雨宿場」完成　溫い友情に人生のどん底を明るく生きる浪人の一群が平和な生活を破つて惡德に挑戰する大都の新作、若杉伸作原作、佐伯幸三監督、阿部九州男主演の「春雨宿場」は富澤恒夫撮影により愈よ完成した

海外映畫短信

▼ワーナーはジェームス・キャグニー主演「征服の街」の相手役としてシルヴィア・シドニイを契約し、近く撮影を開始する

▼サミュエル・ゴールドウイン・プロ作品ユナイト映畫「風が丘」は各ベスト・テンの首位を占め昨年度アメリカ映畫の代表的作品と謳はれたが、巴里に於ても大にヒットしファースト・ランのチャップス・エレイシスで十四週間、二番館レス・ホウテクスで二十三週間、三番館ルヘルダーで十二週間と四十九週間の續映を行ひ文字通り新記錄を作つた

▼メトロ映畫ロバート・ドーナット主演「ジキル博士とハイド氏」は英吉利に於て撮影と決定した

ランチと喫茶　美松

ラヂオ　けふの番組

朝

六、〇〇（新京）建國體操
六、一八（大連）入港船のお知らせ
六、二〇（東京）ニュース
六、三〇（大連）初等滿洲語講座　秋父固太郎
六、五九（東京）時報　（新京）氣象通報
七、〇一（東京）朝の修養　武人の隨想（四）　櫻井忠温
七、二〇（新京）朝の音樂（レコード）一、スラヴ狂詩曲第三番（ドヴォルザーク作曲）二、物語（ドヴォルザーク作曲）ロンドンフィルハーモニック管絃樂團（指揮）ビーチヤム
八、〇〇（新京）建國體操
八、二〇（新京）氣象通報
九、〇五（東京）經濟市況
九、三〇（東・奉）經濟市況
九、五〇（大連）幼兒の時間　一、オハナシ「三匹の仔犬」川原ハマ　二、ウタ「仔犬の時計」大連日出幼稚園々兒
一〇、〇五（哈爾濱）家庭メモ
一〇、一〇（哈爾濱）料理獻立　內山花子發表
一〇、二〇（奉天）家庭の時間「瓦斯の知識と上手な使ひ方」　新宮嘉久藏
一〇、四〇（新京）食料品値段
一一、三五（奉天）經濟市況
一一、四〇（東京）經濟市況

晝

一一、五九（東京）時報
〇、〇一（奉天）經濟市況
〇、〇五（大連）ハーモニカ合奏　大連放送リードバンド
〇、二二（大連）歌謠曲（レコード）一、旅する人々　林伊佐緒　二、南京の花賣娘　岡晴雄
一、三〇（東・新）ニュース
一、〇五（東京）經濟市況
一、五〇（奉天）經濟市況
二、五五（新京）氣象通報
（相撲無き場合）
三、〇〇（東京）婦人の時間「事變下に於ける婦人の服裝」　石川濤
三、二〇（東京）經濟市況
三、三〇（東京）教師の時間　講演「兒童の視力保健に付て」　醫學博士　植村操
四、〇〇（東・新）ニュース
四、三〇（奉天）經濟市況
引續き
六、五五（東京）夏場所大相撲實況九日目　＝兩國々技館より中繼＝

夜

六、〇〇（東京）子供の時間　音と擬音「水づくし」　岡本アナウンサー
六、二〇（東京）コドモの新聞
六、二五（東京）對談　厚生省豫防局長　高野六郎「農村結核の對策を語る」吉植庄亮
六、五〇（新京）國民メモ
六、五五（新京）カレントトピックス
七、〇〇（東・新）ニュース（新京）告知事項、今晩の番組
七、三〇（新京）歌唱指導「滿洲勤勞奉仕の歌」（指導）東山榮一（ピアノ伴奏）石川和子
七、四〇（東京）中支より
八、〇〇（大阪）ユーモア演藝「吉凶物語」（秋田實作）藤尾純他
八、三〇（奉天）ラヂオ小說「梅の背囊」協和劇團
九、一〇（東京）時事解說
九、三九（東京）時報、ニュース、ニュース解說（新京）ニュース、氣象通報、告知事項、明日の番組
一〇、三〇（新京）今日のニュース
一〇、四〇（哈爾濱）北滿の時間（露語）

曉に祈る
征戰愛馬譜

主演　田中絹代
夏川大二郎・徳大寺伸
佐分利信・笠智衆・汀陽子
阿部正三郎・三村秀子・磯野秋雄
樹立なみき・横山準・葛城文子
坂本武・飯田蝶子・河村黎吉
他オール・スタア・伊藤久男（特別出演）

脚本……齋藤良輔
〃……八木澤武孝
監督……佐々木康
撮影……野村昊
音樂……萬城目正
挿入歌……コロムビア・レコード

現地大ロケの成果と相俟つて堂々築くスペクタクル！第一戰と銃後を連いて脈々と胸打つ國民的ドラマの誕生

封切迫る松竹二大傑作！

維新子守唄
伏見信子
海江田讓二

ショウ　ダンシング初夏　サムマア交響樂

二十四日封切

長春座

学芸

楚囚（五）

由良和夫

洋は電話の相手が社長である事を見て取つた。そして、前からあまり仲の良くなかつた二人の中に、今度の支配人と自分のいきさつが悪影響を齎した事を想像すると、勝つたやうな誇りを感ずるのと同時に、何かしら不安な感情の起つて來るのを覺えた。

「伊東君。一寸」と清水に呼ばれた時には、思はず心臓が止まつたのではないかと驚いた程だつた。

行つて見ると直ぐ支配人の叱言が始まつた。

「君は此の前、先輩の佐山さんが汗水たらして働かれるのに傍觀してゐたさうぢやないか？」

瞬間、洋は返答に窮した。そして來たなと思つた。井上達の讒言である事は火を睹るよりも明らかである。

彼は佐山や井上達は相手にする價値のない人間だとは思つてゐた。が、やはり腹が立つた。そして、自分の立場を辯護する正しい理論も持つてゐた。

「材木を擔がなかつたのは事實ですが、傍觀してゐた譯ぢやありません」彼は野口を正視して言つた。

「ぢやあどういふ譯だ？」

「社長から特に注意もあり又監督として、あの場合正確な材數を調べるのが第一の仕事だと思つたからです」

社長といふ言葉が野口には不快に響いたらしく、いらいらして彼は口を切つた。

「すぐ君は社長社長といふが、社長の命令さへ聞けば他の人の命令は聞かなくてもいいといふのか？」

それは逆螺旋である。もうかうなれば洋としてもあく迄自分の立場を守るより外はない。

「私はさうは言ひません」

野口がきつと眦を上げた。

「兎に角君は監督なんていふ觀念を捨てぬから生意氣な態度になるのだ」

洋はひどく自尊心を傷つけられ、思はず興奮の句調で口走つた。

「ぢやあ材數の調査より、先輩への義理に木材を擔げと仰有るんですか？……それに慣れてゐないから體をこはす心配もあつたんです」彼は思はず激昂して來たので、つとめて下手に出るつもりで「それに」と附け足して、しまつたと思つたが支配人はすかさず彼の隙につけ込んだ。

「其の位の事で體をこはすやうぢや、とても今から現場は一任出來んから、やめてもらはねば困るね」

洋は野口と爭つてゐるのがだん／＼馬鹿らしくなつて來た。そして反面腹もたつた。彼は、「あゝさうですか」と言ふと、肩をゆすぶつて自席に引き上げ、思ひ出したやうに出て行つた。

洋は社會に出て、初めて自分の設計した家が建つのだと思ふと、何か將來の暗示を受けたかのやうに嬉しかつた。根切も濟んだ。土留も終つた。コンクリート工事も片附いた。彼の生活も眼の廻るやうに忙しかつた。夜を日についで鳶に與へる圖面も書いた。夜更迄かかつて竣工迄の監督上の注意事項を手帳に拾ひ書きした事もあつた。——かうして工事は着々と進捗して行つた。

さうしてゐる間も、彼は支配人と會ふのはやはり苦痛だつた。時たま會つても口をきくのはおろか挨拶さへろく／＼しなかつた。そして會ふ度に何となく不安を感じた。野口も彼と會ふのをさけてゐるらしかつた。

いつの間にか季節もすつかり秋になり、釣瓶落しの夕陽が梵寺の鐘を誘ふ頃となつた。

その或日の事である。彼は床の間の詳細圖を書く爲に社に居殘つてゐた。と、十時頃珍しく社長が出社した。何時もは月給日のみしか顏を出さぬ社長の不時の出社を、洋は不審がつた。がすぐ、自分の馘首の爲ではなからうかと不安な感情に支配された。そして、忘れてゐた筈の支配人との一件が、潛在意識としてこびりついてゐた事を明然と知つた。

しかしどう考へても、社長から馘首されるやうな理由は思ひ出せなかつた。

暫くして、三十五六の見知らぬ男が入つて來た。その男は、

「×會社は此處ですか？」と洋に訊いた。

「さうです」と洋は不快氣に答へた。

案の定、その男は新聞の募集廣告を見て來たのであつた。そして社長はその採否を決定する爲に出社したのであつた。日高といふその男は、外に應募者がなかつた爲すぐ採用された。——

洋はその樣子を殘らず隣室で聞いてゐた。彼は次に來るものを想像して暗い氣持になつた。そして「伊東君」と清水に呼ばれた時には、すつかり觀念して社長の前に進み出た。が、支配人の不在は何となく落ち着ける理由ともなつた。

「この人が今日から建築の方へ入られるやうになつた。晝から現場へ連れて行つて説明してくれ」社長はさう言つたのみで、馘首の件は持ち出さなかつた。洋は些か考へ過ぎたかなと思つたが、今日現場を説明させておいて明日馘首するのではないかと、疑惑は益す進んだ。

「日高です。どうぞ宜敷」とその男は名刺を差出した。洋は年齢からも體力からも重苦しい壓迫を感じた。

晝食を濟まして、彼は日高と一緒に電車に乘つたが、すつかり氣力を失つてゐた。現場に着いて鳶と大工に型通りの紹介を終ると、彼は早々と引き上げた。

彼は日高に對して敵意と羨望とを感じた。折角自分が苦心慘憺して設計し、やうやく工事を始めるやうになつて日高に横取りされる事は、どう考へても殘念だつた。そして、その責任は寧ろ社長にあると思ふと、自分のあれ程の努力を少しも買つてくれなかつた社長に對して、同時に憤懣を覺えた。

どぢようこ　アパートの女達（中）

櫻井辰雄

私が河島アパートへ御用聞に廻るやうになつたのはそれから數日してであつた。

河島アパートはあまり評判の良くないアパートであつた。入口に申譯ばかりの河島アパートと書いた木札が下つてゐて、中へ這入ると二坪ばかりの玄關の三和土には何時も埃にまみれたやうな下駄や草履が脱ぎちらかつてゐた。二階への階段は直ぐ其處から左へ、曲りなりに續いてゐる。綺麗だつたためしがない。何時も薄埃りがおりてゐた。眞ン中だけは上り下りする人の足に拭かれてニス色の木肌を見せてゐるが、兩側には掃除したことがあるのかしらと思はせるほどひどい埃りがたまつてゐる。上ると直ぐ短い二階廊下で、兩側の部屋は二號三號五號六號七號と五部屋しかない。右側に二號三號、その部屋と部屋との扉の間の壁に、三階の屋上へ續く梯子のやうな貧弱な階段が掛かつてゐる。右側に五號六號七號と並び、その六號に何日か柳川を註文しに來た西岡といふ女が住んでゐた。毎日御用聞に出入してゐるうち私は五號に若い大阪の女が住んでゐて、その女は銀座あたりのカフェーで働いてゐるらしいことを知つた。それから、三號に竹内芳枝といふ淫奔な女給が、二號に中村といふ年增のお妾さんが、それぞれ男との生活をしてゐることを知つた。河島アパートの評判が良くないといふのは、それがためであつた。

しかし私は年頃の持つ變な好奇心と、なにか知らぬが漠然とした憧れとによつて、毎日御用聞に行くのが樂しかつた。父は魚の一切れか二切れしか買はないやうなところへは御用聞に行くなと言つたが、私は行かずには居られなかつた。女達は旦那が來ると刺身だとか赤貝の酢物だとか柳川鍋を註文しに來る。私はそれを口實にして澤山買ふときもあるのだから普段のことばかり思つては不可ない。商賣は一切れでも二切れでも大事にしなけりやと變な商賣熱心を父に口說いて、相變らずアパートへ出入してゐた。

私に自痴の妹があるのを近所のこと故女達はみんな知つてゐた。それで同情してくれた。私は馬鹿だから女達にベラ／＼妹のことをおしやべりして同情されようと努めた。さほど悲しくもないのに無闇と誇張して自分を可哀想な兄と見せようとした。女達は私の生れつきの口達者にます／＼同情してくれた。妹にあげなよね、さう言つて菓子や果物を度々くれた。それからも私にも靴下やワイシャツをくれた。私は今でも中村といふ年增のお妾さんがくれたワイシャツを着てゐる。靴下をくれる譯はかうだ。私は商賣柄何時も長靴を穿いてゐる。ゴム長なので夏の日などは中がムツと蒸れて臭い。靴下などは穿かないでもいゝのだが、穿かないと足が臭くなるので穿いてゐる、汗でべと／＼になつた靴下は長靴の中の塵埃にべた黒くなつてしまつて洗はうといふ氣などは到底起らなくなつてしまふほど一日で慘めなものとなつてしまふ。それを私は、靴下を買ふくらゐなら妹になにか買つてやつてくれと兩親に言ふのだ、とアパートの女達に口癖のやうに言ふ。そんなことを女達は默つて聞いてゐるが、ときどき、「この人に惚れちやふよ」そんなことを言つて、まだなんにも知らないやうな顏をしてゐる私の體を叩いたり抱いたりすることがあつた。私はその時、わざと何氣ない風をすることもあつたが、「よしてくれ。變な氣持になるぢやないか」と本當の事を言つてしまふこともあつた。そんな時、女達は「なに言つてんだい、子供のくせに」と、笑つた。そしてぢろぢろと無遠慮にランニング一枚の私の體を眺めるのだつた。私は人から美事な體だと言はれるほど、立派な體を持つてゐる。自分でも人一倍發達した外人のやうなぐつとでた胸を誇りとしてゐる。であるから、さうした時にはぞくつとするほどの喜びのうづきを全身の血に感じて眞赤になつて仕舞ふ。

ランチと喫茶　美松　祝町角　電③三五八八

戯れのロマン

西谷正夫

戯れに迫つた蝶々のロマンも
美しくない畫帖には
たのしいいつはりの化粧である
磨かれた瑠璃紺青の幸福に
戯れのロマンでさへ
處女のぬくみを湛へてちぐはぐな感情である
生きる清福はたゞ雲母いろのわびしい裝飾ゆゑ
ひとり祈る新しい懷疑さへこゝろよい哀歡である
さりげなく接吻しさりげなく別れきた
赤い花のつるにはあの日の思ひでも咲いてゐるだらうか
冷えかけた情熱もあまりに清楚すぎる微笑みゆゑ
しみじみと澄んだ瞳にみいる愛情である
あのやうな靜かな悶えにも戯れに迫つたロマンの夢が眠つてゐるのか
愁はうつとりと透き冴えてゐる

—六・六・十九—

文芸茶話

滿文の讀み物

滿系の讀み物が無い。これは大きな問題である。しかるに、關係當局はそのやうな問題を考へること餘りにも少いかに思はれる。

事變前には上海や北京からドン／＼入つて來た。安いものがフンダンに入つて來た。今は殆ど入つて來ないのである。それならば、それに代る何が出來てゐるかと言ふに、何にも出來てゐないのである。僅かに文藝本、通俗本の若干がこちらで複刻されてゐるだけといふ狀態である。

東方國民文庫の如きものも惡くはない。しかしもつと通俗的にしたものが要ると思ふ。青年用の本、インテリ用の本、兒童用の本、婦人用の本がもつともつと出されてよい。

良いものが出るならば、それは必ずや支那の方へまでも賣れて行くであらう、當局の猛省を望みたいのである。（原野人）

みどり（下）

間場悌二

「あんなに續けて腰を振つて居ると疲れるだらうね」

幾分か醉ひも手傳つて戲談さうに兄が言つた。

「さうでもないわ、あのね一度結婚した女にはあんなに廻らないのよ」

「ねえ——……でも貴女恥かしくない？澤山の人々が觀て居るんだから……」

私は躊躇ひながら言つてみどりを見たが、然しみどりの視線に觸れると狼狽て、俯いた。顏が燒けるやうに熱いのに私は案外醉つてなかつた。

「恥かしいつて、そんな氣持は昔の事だわ」

「でもね——誰かゞ後の方で拍手したら貴女の表情が一寸變つたやうに思つたんだけど」

「……ありがたう」

「こら、先輩を出拔いて、ハ……お安くないね、ウハ」

福田さんが邊りにまで響き渡るやうな大聲で言つて笑つた。尚も笑ひ乍ら福田さんは小用に立つて行つた。

「淺草で何年ぐらゐ居たんだい」

一口麥酒を飲み干して注がせながら兄が訊いた。

「十年位」

「いくつの時から」

「愚問々々、今度は年齢調べねェ・・・」

私も誘はれて微笑した。卓子の下で私の靴が踏まれた。私は内心ギクリとしてみどりを見たが別段異なつた表情は見出せなかつたので私は何氣ない素振りで俯いた。兄の左足と重ねたみどりの兩靴先が見える。時時みどりの靴先が左右に動いた。私は先刻踏んだのがみどりのハイヒールであつて呉れゝばいゝと秘かに思つた。

何かの用でみどりが立上ると入れ違ひに福田さんが歸つて來てその後へ腰掛けた。

「永かつたね」

「あゝ間違へちやつてね、ボツ／＼歸らうか」

「今麥酒註文したからそれを飲んでからにしよう」

腕時計をみると十二時二十分だつた。他の客も大部分歸つて靜かになつて居た。

腰掛けの幅が狹く身體が觸れた。私は少し反對の方へ離すとみどりは輕く巫山戲て笑ひ乍ら身體を寄せて來た。

「貴方初心ね」

「——さうでもないけど」

「ぢあ、とつても女擦れがして居るんだわ、わたしそんなの嫌ひよ、異性に對して自然で居れるやうな人が大好き」

隋性的に麥酒の數が殖えて行つた。福田さんは醉ひ潰れて卓子に俯伏して居る。獨り兄だけが飲み續けた。

みどりがはつきりと私の靴を踏んだ。私も餘程踏み返さうかと思つたが大膽になれなかつた。

「煙草に火をつけて呉れない？」

私は思ひ切つて行つた。みどりは無言で煙草を赤い唇に啣へてマッチを擦つた。吸ひ口は薄紅色に濡れてゐた。私は恰度そこを啣へて一息大きく吸つてみたが美味くなかつた、寧ろ辛かつた。

「貴女二十歳よりは上でせう」

「えゝ……」

不愉快さうなみどりを見て後を訊くと興覺めがすると思つて私は默り込んで了つた。一座が白けて行くにもかゝはらず私は獨り悦びに耽つて居た。みどりが輕く連續的に震はす身體の動搖がソファーのバネを通じて快よく傳はつて來る。それがフラダンスを連想させて異樣な興奮を覺えた。まざ／＼と幻想が映じられた。

「——歸らう、眠くなつたから」

福田さんが顏を擡げて力のない聲で言つた。

兄が計算係の處へ行くと福田さんも同時に小用に立つた。

「又いらつしやつてね、待つてますわ」

囁くやうな甘い小さな言葉が此の女達の常用語だと思ひつゝ私は嬉しく頷いた。春の朧月が幹だけの枯木にかゝつて美しかつた。霞のやうに靜かに沈んだ街路を三人はぶらり／＼乘物を求めて彷徨つた。客を待ちわびて悄然立つて居る洋車のニイヤの顏に蒼い月光と反面に仄かな洋車の蠟燭の燈がまたゝいて居る。

「自動車はもうないよ、馬車か洋車にしよう」

「洋車不是ゾ、マメタクヘンハオだ」

呂律の怪しい福田さんが喚鳴つた。

「さうだ、遲いからね、これから南新京のロシアキヤバレーへ行かう」

「今から？」

「これからが本舞臺だ、自動車を引捕へろ」

兄は大變な鼻息だが私は少しも興味が湧かなかつた。無性に自分の寢床へ歸りたかつた。

月は益す冴えて靜かに蒼い光を投げてゐる（完）

書架

△滿洲評論（五月十一日號）時評「資金の現地調辨主義の擡頭とその意義」「農村配給機構整備の緊急性」高見成「東亞經濟ブロツクの結成に就て」等（大連、滿洲評論社、十五錢）

本欄紹介希望の新刊は本社編輯局宛一部御送附相成度し（係）

病菌蔓延の季節です

此際＝『口より入る病菌を防ぎ、精神を爽快にする』効能ある本劑を

飲食の後　外出の時　人込に居る時　疲勞倦怠の時

等には必ず二三粒を服用して病菌に侵されぬやう御注意願ひます

口中殺菌劑　カオール

配劑と効用

一、口中殺菌劑を配合す　從つて空氣又は飲食物と共に口腔より侵入し來る諸種の病原菌を口中に於て殺菌するが故に種々の傳染病を豫防す

二、健胃整腸劑を配合す　從つて胃を健全にし且その消化力を亢進し食慾を增進せしめ下痢腸カタル等に整腸劑は殺菌劑と相協力してこれを治療す

三、興奮劑及强壯劑を配合す　從つて心身の疲勞沈衰したる時には各機能を興奮せしめ氣力を回復旺盛にし健胃劑と相俟つて肉體の强壯を計らしむ

四、清涼劑及美音劑を配合す　從つて其特有の芳香により口中の惡臭、惡熱を除き祛痰劑は咽喉の乾燥を預し、音聲を美化し、從つて精神を爽快ならしむ

製劑顧問　ドクトル　松尾道

定價　・袋入　十錢・二十錢　・容器付　二十五錢　三十錢　五十錢　・徳用瓶入　五十錢・一圓

本舖　株式會社　安藤井筒堂藥品部　東京市日本橋區水天宮前

ORIGINAL PERFUME　原料香水。

オリヂナル香水

芳香一滴……一週間を保つ！

原料香水オリヂナルは世界第一の芳香と云はれる南歐產のバラ等名香三十八種を藝術的に調合した原料そのまゝの香水です

趣味の薰り　ローズ・リリー・バイオレツト・チヤスミン・ヘリオトロープ

單一香料を好まれる方又香水調合に趣味ある方の爲めオリヂナル三十八香料中より上記の五香料を分離しました

本舖　株式會社　安藤井筒堂

本邦元祖　赤玉フトン袋

大陸進出に　ズツク製　文化長持

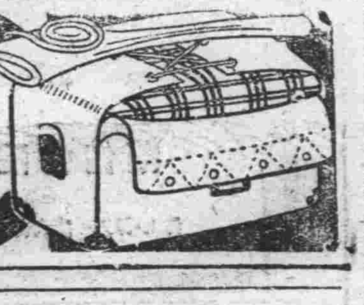

移轉に　婚禮に　旅行に

全国　フトン店　呉服店　百貨店　旅行具店　洋品店　ニアリ

清潔・健康　花王のマーク

ゆたかに泡立ち　さつぱりおちる

朝の洗顏　お晝の手洗ひ　晩の入浴

まいにち花王で　健康兒！

花王石鹸（カオーセツケン）

花王石鹸株式會社長瀬商會

第六回京吉マラソン迫る

接戰を續けて流れ込む決勝點 興味ある後半地區

(三)〔大會前記〕

マラソンの華京吉大會のコース百二十五粁の中その半ばを稍過ぎて六十七粁三は第五コースまでゞ走破された、續く第六コースは全區間中で最も平坦なコースで附近には永新農場があり京吉間には珍しい水田を經營してゐる地區でもし降雨となれば稍ぬかるむ所で、十一粁七の距離を持ち飲馬河東側で第七區にリレーされる、例に依つて回を追つて區間最高記録を調べて見やう【上の數字は開催回數を示す、以下同樣】

1杉山祐安(大連)四五分四七秒、2志水政市(大連)四二分五〇秒、3銭士俊(吉林)四六分三六秒、4王作智(新京)四一分五二秒、5李秉乾(吉林)四三分三九秒

□ □

第七コースは九粁六といふ最短コースであるが小坂多く相當な難コースである、路は中々立派である、記録は次の如し

1、森満忠友(大連)四五分二〇秒、2、瀬口晃(大連)三六分四一秒、3山本一勇(大連)三六分三〇秒、4村田一郎(新京)三六分一三秒、5孫繩祖(吉林)三五分九秒

□ □

第八コースはこれも十粁三の短距離、大平山を廻ると街道随一の力坂があり、此處には嘗て皇帝陛下御巡狩あらせられた記念碑がある、これを下つてからは平地でしばらくで第九コースへのリレー地點孫家屯附近の沈家店橋に到る

1渡邊逸(大連)四七分二五秒、2中川(新京)三八分五八秒、3廣川時雄(大連)四二分一二秒、4許海龍(哈爾濱)三七分二秒、5金仁煥(新京)三八分三六秒

□ □

第九コースも石碑嶺坂を初め幾つかの大きな坂があるが、全體的に見ると平坦路で難コースではない、距離十二粁四

1八重樫(大連)五〇分一一秒、2外山平(新京)四六分五二秒、3黄昌秀(大連)四六分五九秒、4黄昌秀(大連)四五分五六秒、5玉作智(新京)四五分三二秒

□ □

愈よ最後のコース第十コースに入れば文句ない平坦な賑やかな道路で市内に入り決勝點新京神社のゴールへと入る十二粁九

1權泰夏(大連)五〇分一八秒、2八重樫(大連)四八分一七秒、3千希滑(新京)四九分九秒4方景河(新京)四五分五九秒、5于希滑(新京)四二分三八秒

□ □

この十コースをリレーして鐵脚で走破、晴の覇權を握るは何れのチームなるや、昨年の覇者吉林を先頭に復仇の意氣に燃える地元新京軍、さては哈爾濱、奉天、鞍山の相競ふ華やかさ、昨年初陣の興安東省は本年もまた早くより參加の報を寄せるかと思へば錦州が今年の初陣の名乗りを揚げて今や戰は混沌として全く豫測を許すことが出來ない、待たれるかな十九日の盛況、全滿マラソン界の王座を占むる豪華競技は今や刻々と迫つてゐるのだ、後は嚙出發點吉林驛前のスタートを告げる號砲を聞くのを待つばかりだ、いざ、その日を待て!

建國記念運動會

六月八日南嶺で擧行

大同元年滿洲國史の劈頭を飾る意義深き壯擧として第一回を開催以來回を重ねて茲に第九次建國記念大運動會は來る六月八日南嶺綜合運動場で華々しく行はれる事になつたが協和會首都本部で打合せの結果、本年は特に盟邦紀元二千六百年を慶祝し體育を通じて建國精神を體得國民總動員の一翼を果し國家經綸に貢獻せんことを强調することになつた、當日は午前九時入場整列、日滿兩國々旗掲揚、優勝旗、優勝盃返還について張總裁(内定)の挨拶があり午前は學生兒童、午後は一般に分れ建國體操、三十糎四百米繼走、四十糎二百米濁走、女子四百米繼走、ボール股下送り、障碍物競走等に興亞の意氣を示す熱戰を展開することになつてゐる

クロールを速泳と改稱使用

【東京發國通】日本水上競技聯盟ではクロールの日本名を「速泳」と決定、今後競技においては日本名を使用することになつた

關東學生庭球

【東京發國通】第四回關東學生軟式庭球選手權大會第三日は十五日午後一時から日比谷公園コートに於て準決勝より擧行したが、昨年度の優勝者尹、菊地組(法政)が斷然强く決勝には昨年同樣中大の岩佐、本田組をストレートで破り輝く二連覇を遂げた

△準決勝

菊地尹(法)4―0佐藤川野(慶應)

岩佐本田(中大)5―4山本藤本(國大)

△決勝

菊地尹(法政)4―0岩佐本田(中大)

衛生連絡會議

傳染病流行期に入つて豫防の萬全を圖るため首警衛生科では十四日午後二時會議室で市公署から村川衛生處長、各股長らの參集を得て衛生科との連絡打合會を開催、席上特に夏季傳染病の完全なる豫防對策、過般實施して成果を收めた市街地清掃の勵行、市民の惡評を買つてゐる市設市場の衛生設備改善並に嚴重な取締、阿片癮者の撲滅のため監視員を督勵して摘發に努めその矯正救濟方の取扱その他を前後四時間に亘つて協議今後一層市、首警の緊密なる連絡の下に國都の衛生設備完璧に邁進する事とし午後二時過ぎ散會した

祝町三丁目(三) 羽年眼科 電三、四二五五

新京愛路隊 近く結成

鐵道警護隊では十七日午前十時から滿鐵支社第四會議室で首都愛路隊結成打合會議を開催協和義勇奉仕隊の特殊隊として平戰時を通じ協和義勇奉公心に基き鐵道愛護の補助をなす愛路隊編成に關し軍部、協和會、特務部、警察廳、鐵道及び警護隊關係者卅名が集合協議を重ねるがその結成式は六月上旬の豫定である

各地で軍犬購入

滿洲各地に於て近く軍用適種犬の購買が行はれる豫定であるが今回購買する適格犬は軍犬協會々員外即ち未登録犬にても差支へなきよしにて希望者は左記各項記入のうへ軍犬協會新京支部宛申込まれたいと

一、所有者住所氏名二、種類(シエパード、ドーベルマン、エアデール)三、性能主として警戒犬四、性別牡牝五、年齢(生後一年以上三年未滿)六、登録の有無、七、調教犬はその程度八、購買希望價格

戰時下に愈こ光るキングの眞價!毎月忽ち賣切續きです。お求めは大急!

キング

興亞日本の代表雜誌

大評判六月號

時局下慰安の母!激勵の父!

巨匠菊池久々の風雲作 堂々百二十枚全部發表!

讀切 明治の兄弟 菊池寛作

國史未曾有の旋風時代に描き出す、雄渾哀切!激突する二大潮流を背景に稀有の大情熱篇!!

兄は幕軍へ、弟は政府側へ……巨人西郷の蹶起から世に哭く宿命の悲劇は始る!終生踰え難き思想の溝と骨肉の絆との深刻な相剋!如何に彼等が奇しき宇生の哀山河を越えゆくことか運命の兄弟を通して苦悶し興隆し躍進する明治日本の息吹がひしく迫る空前の大感激作!!

三大傑作

大熱狂時代小説 お小夜悲願 角田喜久雄

愛情の眉 女二つの道 今井達夫

忠節の譽 春風主從 久我莊多郎

事變で日本は何を得たか 新政府成立の今!吾等國民の聞きたいこと、知らねばならぬことはこれだ!悉く明快!! 陸軍省情報部 鈴木少佐

海と日本 海軍大將 高橋三吉

大きい和の力 前司法大臣 宮城長五郎

下手が上手を超ゆる力 宗教家 松原致遠

解説 新中央政府どうなつてゐるか 成立の經過を始め何でも一目で分る問答式…内閣情報部 田代金宣

▲特別口繪 新大陸經濟畫報

▲特別口繪 時局寫眞畫報

▲大入滿員 漫畫大レヴュー館

▲愉快の王國 キング大娯樂園

▲現代小説 故里の鐘 竹田敏彦

▲赤穗浪士傳 三村次郎左衞門 海音寺潮五郎

▲捕物小説 大突破 三角寛

▲現代小説 人生の旗 菊池寛

▲農村小説 大地の朝 諏訪三郎

時代小説 國難 加藤武雄

押絹は故里の鐘…涙のヒロイン千惠はどうなる?

愈、最高潮

新作落語 裏店銀行…三遊亭金馬

連載漫畫 突貫坊ちやん…松下井知夫

▲犯罪裏道 刺青のある男…大阪圭吉

▲智慧と腕 押し切り勝…三木蒼太郎

▲意外意外 新妻と骨董…市橋一宏

特別讀切 智慧くらべ腕くらべ 痛快な話・面白い話

ロスアンゼルスの或る夜 玄海男

脅迫狀…市川八百藏

演奏旅行の思出…樋口靜雄

現代名士五分間傳記

◎聖なる教育家 南崎兼左衞門氏

◎時局産業界の彗星 高橋省三氏

入選發表 戰時下簡素生活の實行

大懸賞募集原稿の入選者全部發表 …詳細は本誌に…

月號出づ!

感激美談 半島人最初の金鵄勳章 朝鮮總督府 和久正志

私の簡素生活 安部磯雄

急願!全內容トテモ揭げ難し、お早く書店で實物ご覽を!!

相撲面白ばなし持寄り會 各社花形記者

★定價六十錢(送料四錢) 東京・小石川 振替東京二九三〇 大日本雄辯會講談社

体位向上 補血強壯 プルトーゼ

造血ホルモン 各地大學病院常備藥

奉天・大連 株式會社 藤澤友吉商店 天津・上海

B16

颯爽、新ポストへ
われらの市長、總監

政府今回の最高首腦部人事異動に當つて四十萬市民には最も親しみ深い躍進國都の總元締め新京特別市長于靜遠氏、首都警察廳總監于鏡濤氏の二つの顔が仲よく並んで新舞臺にクローズアップされた、一國政治文化の中心都市として「政治の王道化」「日滿の一體化」「市民の一心化」を根本精神とする國都市政の不動の大綱に則り一意市政の躍進に努め今日王道樂土の首都として態容を整備世界の驚異下にさらに一段の飛躍をなさうとする文字通り止まるところを知らぬ發展途上の國都を今日あらしめたのは一つに兩氏の高潔な人格と非凡の手腕にまつものであつた、その功績は大きく發展國都史の一頁に燦として不滅に輝くものであらう、于市長は産業部大臣として、于總監は濱江省長として共に國政の重要位置に榮進、今後の活躍に期待するところまた大なるものがあるが、榮轉の喜びに溢れてゐるであらう兩氏をそれ〴〵自邸に訪問してその抱負を聽く

全く畠違ひで 戸惑ひの態サ
雨の午後その日の晴れた于氏の顔

國都の支配者より一躍産業部大臣に榮進重大國策線上の花形となつた于靜遠氏を十六日發令直後の自宅に訪れると邸內は國都のシンボルライラックの花に圍まれてゐる、突然の發令の事とて訪問する人々もまだ姿を見せず家內は靜寂そのものだ、午後六時宮內府で行はれた特任式を終つて歸宅したばかりの新大臣に先づ「お芽出度う」と祝辭を述べると平常落着きはらつてゐる顔に一寸面喰つたといふ複雜な色を浮べ「うふゝ」と笑ふ

四時頃協和會首都本部の會議が終り歸つて來ると市公署から電話で總務廳から私が産業部大臣任命の傳達が來てゐると云ふが産業部大臣とは私にとつて畠違ひの事とて一寸驚いた、とるものも取り敢へず役所へ行つて見ると傳達が來てゐる、何分突然の事とて一寸戸まどひの態だつた新しい政策方針など未だ考へてゐないし今のところ全く白紙だまあ先任大臣の方針を踏襲して勉强して行く積りだ次長結城清太郎君とは昔からの莫逆の友で事變前自治指導部當時總務課長をやり僕は顧問であつたから仕事上の事もきつとうまく行くと信じて居る、市政の方も關屋君が居るので何ら心配はないそれに各計畫共順調に行つてゐる、僕の市長在任中最も大きい喜びを感じた事は日滿共榮制度が實現された事だ

語る氏の面持は次第に落着いて來たそこへ市公署王行政處長があたふた馳付けて來ると後から後へと續々祝客の入來で今まで沈默を守つてゐた于氏邸は忽ち混亂狀態、外は雨で煙つてゐたが家內は明るい笑ひ聲が何時までも續いてゐた【寫眞(上)喜びを語る于靜遠氏】

古巣へ歸つて 一年生から勉强
喜びの于濱江新省長

國都四十萬市民守護の總元締警察總監から一躍濱江省長へ榮轉の于鏡濤氏は長春縣の産四十三歳の働きざかり、四年七月一日哈爾濱警察廳長より轉任してこゝに四年、この間波瀾多き搖籃期の警察行政の整備運用に當つて敏腕を揮ひ今日の微動だにしない確乎たる基礎を築いた功績は大きい、特に總監就任六ヶ月目の十二月一日には新興滿洲國曠古の大事業治外法權撤廢實施によつて滿鐵附屬地の警察權と特別市に於ける領事警察權とを接收するに當り附屬地住民に何等の疑念を抱かせず

又關東局並に外務省警察官を大量引繼で陣容を一新、現在の六警察署、消防署を統轄、二千餘の警察官を擁する國都に相應しい大警察廳を具現し、その武人の如き嚴格さの反面溫情味ある性格はよく部下署員の慕ふところとなり氏今回の轉出は各方面から惜しまれてゐる

喜びの氏を東順治路三〇二の官舍へ訪れると、恩ひは同じ市長から産業部大臣へ一足飛びの榮冠をかち得た于靜遠氏、松本秘書官らが家族とともに押しかけて歡喜の饗宴最中だ、氏は松本秘書官の通譯附で語る

人も澤山ゐるからまあ故鄕へ歸つた樣なものだ、なにしろ今度は一年生だから大いに勉强したい、于大臣とは大正十四年頃父君于沖漢氏が行政長官の職に在つた當時春警護國長、次で東支鐵道護路團副總監に任命された等部下として働いてゐた關係から現在でも親しく交際してゐます、今後とも御援助をお願ひする

なほ于氏は大のスポーツ愛好家で讀書に趣味深く富鬱珊夫人(四〇)との間に長男立柱(九)次男國柱(六)哈爾濱醫大二年生長女榮詔(一八)次女淑詔(八)三女幼詔(當歲)さんら二男三女がある【寫眞は家族に圍まれた喜びの于鏡濤氏】

躍進國都の恩人
于市長の功績

産業部大臣に特任された前新京特別市長于靜遠氏は光緒廿四年奉天省遼陽縣に滿洲國政府の生みの親元總理鄭孝胥氏と並び稱せられる建國功勞者于沖漢氏を父として生れ瑞西陸軍士官學校を卒業、東北大學教授、東省鐵路護路軍司令部參謀、東省特區長、官公署參議を歴任、滿洲事變當時奉天自治訓練處長、大同元年協和會總務處長に就任、次いで駐日大使館參事官を經て康德五年二月新京特別市長に任ぜられたデップリと線の太い氏は滿洲の西鄕さんといはれる人だが、本年四十一歳の若い大臣だ、氏は市長就任以來治外法權撤廢、附屬地行政權移讓の過渡的な最も多難な市政に直面、その間諸政を圓滑に遂行、或は國都建設局を臨時國都建設局に改め市の外局として抱括し或は市の財政を積極健全化し名實共に市政の確立を圖る等自立財政を一元化し躍進國都の全貌を世界的水準に引揚げ今日に至つた

興銀・郵政司ヨリ　滿洲儲蓄債券　只今賣出中

心の再會へ
鄕土遺族ら國都出發

呼倫貝爾草原に散つた護國の英靈を弔ひ戰跡を視察、皇軍將兵の武勇を銃後に傳へるため來滿した鄕土代表廿二名及び隨意參加者十四名は十六日午前中忠靈塔に參拜したのち觀光バスで淺綠の國都見物をなし新京に於ける日程を終り、午後十時卅五分新京驛發列車で國都方面の厚意を感謝しつゝ東道役の加藤少將に附添はれて哈爾濱經由一路現地に向けて出發した

油田發見 血の努力十ケ年
狙ひは狂はなかつた
果然！瓦斯噴出
大陸科學陣に凱歌高らか

【寫眞は噴出した石油の點火實驗と右上風早司長、左下內藤技師】

獨逸の青年技術家がバルカンの石油鑛に着目し有力なる資本家を後楯に採掘に着手したがあらゆる難關に遭遇して遂に資金の途を斷たれて終つた、だが、その青年の初志は些かもひるまず不屈不撓の精神がいつしかアナトール市の一女性に認められその援助に一層力を得た青年の努力は漸く報いられた、數百尺に達する大噴油を見て青年技術家も工夫も狂喜亂舞を續けたのである

これは獨逸映畫「炎上るバルカン」の一齣であるが滿洲國の一角にその映畫彷彿たる眞實の姿が現はれたのであるから國家的にこれほど大きな慶びはない、しかしわれ〳〵は滿洲國に世界的大天然油田發見さるの報に一驚を喫するまへに先づ今日の喜びを迎へるに至るまで數年間血のにじむやうな海軍當局並に滿洲國政府滿石、滿鐵の努力に對して感謝の念を忘れてはならぬ滿洲に油兆があることは遠き昔から文獻にのこされてをり海軍當局は夙に滿洲の油田に着目し滿洲建國するや駐滿海軍部司令部をして全滿各地に亘り油田調査にあたらせたが本格的に活動を始めたのは今から四年程前のことである

爾來滿洲に於ける斯界の權威者駐滿海軍部高橋機關中佐、海軍省囑託滿石技師內藤雄二郎氏、同滿鐵調査室原口九萬氏らの獻身的努力は遂に昭和十三年六月に至り阜新吐乎魯の滿炭鑛區に於てボーリング中五百米の箇所にて油狀兆候現はれ更に六百五十米乃至六百八十米附近にて水噴に交つて油やうのものを發見これを滿鐵中央試驗所、德山海軍燃料廠等にて試驗の結果油に間違なきことが明らかとなつた

こゝに於て海軍では滿石を督勵する一方世界的の權威者たる日石大村博士、海軍省北京駐在榎本機關大佐、駐滿海軍部高橋機關中佐、滿石內藤技師、滿鐵原口氏らを派遣して現地調査をなしたる結果最も有望なる尨大な背斜軸(酒で云へば德利の如きもの)四つを發見最早や動かざる確證に大いに力を得更に滿石を督勵掘鑿中本年四月二十八日の深更にいたり東崗ロータリ式第一號油井の地下約百米附近より高さ二十米に達する瓦斯を噴出、これを應急の方法にて處置せしところ立派な原油を得るに至つたのである

海軍が滿洲の天然石油に着目して十年揮つた科學のメスは狙ひ違はず見事金的を射とめたことは石炭、鐵等國防資源に惠まれた滿洲國にとつては正に鬼に金棒といふべく日滿協同防衛の上から見て國家的一大慶事といへるであらう

風早鑛山司長談

とにかく石油といふ奴は他の鑛脈と違ひ現物を手にとつて見ない限りは何とも言はれないのだが今度は大丈夫確實なものだよ、滿洲にはコバルトとニッケルと石油の三つはないものとされてゐたが何とかしなくてはと思つてゐた念願が漸くかなつたわけだ

殊勳甲の科學の戰士
學說を覆へして
貫き通した信念！內藤滿石技師

阜新大油田開發に殊勳甲の功勞者內藤雄二郎(三九)滿石技師は、學說上異端者扱ひにされたり罵詈を蒙つたり種々苦難孤立に惱まされつゝ「滿洲にも必ず石油が在る」との信念を貫き通して今日の喜びを闘ひ勝つた人、石油に緣深い新潟縣三島郡塚本村に生れ東大工學部出身、いよいよ待望の原油が出現した記憶さるべき五月十二日は丁度同氏が抗儷を得た當日で重なる喜びも後に直ちに現場へ新婚旅行をしたといふ挿話もある、內藤技師の感慨深い苦心談は次の通り

滿洲に石油はないといふのは一般は勿論學界でも定說で、相當無駄な金だの苦勞だのと嘲笑されて來ましたが、必ず出す、出さねばやまぬの信念を通して來ました、今度は實に新しい石油鑛床學の一頁を劃するでせう、實際阜新にピッチが出たと聞いて乘り出した當時はまだ治安も充分でなく、朝は暘も出ぬ裡から測量技手など廿餘名で鐵砲の音を聞きながら原野を馳せ巡り、夜はトラックのヘッドライトに照らされて踊り、夜は二時ごろまで地圖や調査を整理してキャンプに拳銃を握つて寢るといつた有樣でした、御蔭樣で外的內的の苦鬪に勝ち信念を實證し得たのは何とも言へぬ感激です

他にもまだ油田はある
武官府の喜び

苦節十年天然石油を發見して凱歌をあげた滿洲科學陣營の隱れたる戰士駐滿海軍武官府を訪れると桑折武官は東上して生憎留守、部員が代つて次の如く謙遜して語る

日滿科學戰士が努力の結果今日天然石油を發見するに至つたことは國家のため誠に慶賀すべきことである、地下鑛物資源の開發特に天然石油の發見といふことはさう簡單にゆくものではない、世界的油田に惠まれた米國ですら二十本掘つて一本當れば最上の方である、滿洲國內には他に相當油田が藏されてゐることは調査の上に現はれてゐるのであるから積極的に且つ氣永に熱心に開發に意を注がねばならぬ

組合を無視する新京第一ホテル
旅館飲食兩組合遂に怒る

新京旅館組合及び新京飲食店組合の兩組合はけふ十七日午後二時より祝町太子堂に於て各役員三十餘名參集の下に「合同座談會」を開催することゝなつた、座談會の中心議題は曩に滿洲一のホテルを目指して建築、國都の繁華街驛前三笠町に白堊の威容を誇る新京第一ホテルの組合加入に關する問題である

即ち新京第一ホテルは旅館業の他に館內にはグリル並に數寄屋、立喰ひ等の飲食店營業を併業してをり、開店に先立ち新京旅館組合、新京飲食店組合は共に同ホテルに對し組合加入を勸誘したが、同ホテルは考慮を約したまゝ今日に至るまで何等の回答を與へず去る一日當局の一部使用認可を得て營業を開始した

その間組合側は取締り當局に對しても再三に亘り善處方を要望した、勿論旅館並に飲食店開業の場合は組合加入の義務があり、組合を經由して警察の許可を得るのが從來の慣例であつた、然るに同ホテルはこの慣例を無視したのみならず、取締り當局はこれを默認する態度を採つた、兩者の態度は組合の存在を無視するものであり統制を紊すものであつて、かゝる煮え切らぬ取締り方針には信頼出來難いと言ふのである

かくして業者の不平は爆發、今後の對策協議のため座談會開催の運びに至つたもので組合側の態度には意外に强硬なものあり成行を注目されてゐる

淨財二千七百圓
お祭りのお賽錢

十四日宵祭、十五日本祭と新京神社春季大祭は二日續けて行はれたが兩日とも雨で參拜者の出足がにぶつたのではないかと危まれたが敬神の念深い國都市民は陸續と雨を衝いて參拜その數十萬を降らなかつた模樣である、お賽錢の上り工合はどうであらうかと神社々務所に訊いてみると十四日は約五百圓、十五日は約九百圓、合計千四百圓、それにお札、おみくじ料の千三百圓を加へると總計二千七百圓と云つた數字が出てゐる、去年は晴天でほゞ同樣の賽錢の上り工合であつたことから推して、年一年と參拜者が增える一方であると云ふことが判る

理化學興業出張所長

理化學興業株式會社新京出張所長原田三雄、同所長代理手塚憲一兩氏は十六日挨拶に來社

實業組合聯合會幹部

關東州貿易實業組合聯合會理事長山口梭太郎、同常務理事安田清嶺、同川野清隆の三氏は十六日挨拶に來社

大相撲東京場所 八日目成績

八方山(寄切り)高津山
若潮(上手投)照錦
加古川(渡込み)番神山
布引(腰投げ)小松丸
白鷲(押切り)綠松
藤ノ川(寄倒し)豊島
立田野(寄切り)源氏山
小戸岩(寄倒し)三船浪
双見山(寄切り)山陽山
倭岩(寄切り)國光
小島川(吊出し)若瀬川
錦谷(吊出し)備州山
增位山(叩込み)小松山

中入後

佐渡島(下手投)武ノ里
清美川(掬投げ)駒ノ里
陸奥ノ里(寄切り)巴潟
青葉山(打棄り)松ノ里
佐賀ノ花(吊出し)綾若
若浪(寄切り)四海波
十三錦(突出し)金湊
相模(突出し)楯甲
藤ノ里(叩込み)二瀬川
大邱山(叩込み)九ヶ錦
兩國(切返し)鯱ノ里
神東山(寄切り)鶴ヶ嶺
龍王山(上手投)桂川
大和錦(寄切り)富士嶽
出羽湊(叩込み)大潮
鹿島洋(突出し)玉ノ海
照國(突出し)綾昇
安藝海(寄倒し)大浪
肥州山(吊出し)名寄岩
磐石(打棄り)五ッ島
羽黒山(叩込み)櫻錦
旭川(内掛)前田山
双葉山(寄倒し)笠置山
男女ノ川(押倒し)松浦潟

打出し七時廿三分　總得點東八二點、西百二點

七分鳩

滿鐵新京支社、松岡庶務課長の机の上はいつ見ても書類の堆積してゐるといふやうなことは無い、いつたい仕事の雜多な庶務、それが斯うあるのは、テキパキと處理するからだらうとの噂

×

この椅子は相當の激務で歴代の課長殿、身心にこたへると悲鳴をあげざるはなく逃げを打つものが多い、然るに、そこに納まつて餘裕綽々たる氏はあの頑丈な體格がモノをいふのだらう

×

ところが或日突如四十一度からの高熱を發しドッと床に就いてしまつた三十七八度くらゐの熱なら平氣で押通すが今度ばかりはまゐつたと、尾籠なお話だが頻りにWCがよひ、赤痢かチブスかと心配したが醫者は感冒だとのみたてさるところでの暴飲暴食は、バレずにすんだ、支社內ではこれを「鬼のカクラン」と云つてゐた

けふの天氣　本日北西の風曇り時々晴
きのふの氣溫　最高 九度二　最低 四度六

閉店廣告（奉天支店）
永らく各位の御愛顧を蒙り居り候「岩間寶石時計店奉天支店」儀今般時局に鑑み閉店仕り候
就ては殘務一切新京中央通り本店に於て致す可く右謹告仕候
新京中央通り二三（郵政局前）
岩間時計店

開店
來る十七日より
東京式トンカツ專門の店
どうぞ御試食の上
御引立下さいませ
新京豐樂路三中井前
トンカツの末廣
電②一六三一

新株式拂込に付注意
當社新株式第一回株金拂込の義左の通り決定致し去る五月六日夫々御通知申上置候得共拂込期日切迫の折柄御失念無之樣御注意申上候
記
一、拂込金額　一株に付金十二圓五十錢也
一、拂込期日　昭和十五年五月三十一日
一、拂込取扱場所　日本興業銀行本店、同日本橋、東北、富山、名古屋、大阪、神戶、福岡各支店　朝鮮銀行本店、同東京、大阪、神戶、下關、大連各支店及大阪西區出張所　滿洲興業銀行本店、同安東、奉天、哈爾濱、齊々哈爾各支店　滿洲中央銀行總行、同吉林、奉天、開原、撫順、營口、安東、哈爾濱、齊々哈爾、大連、義縣各分支行
昭和十五年五月十五日
滿洲電信電話株式會社

家政婦を求む
優遇す、給料其他面談
御希望の方左記へ御來談を乞ふ
朝日通り七七
竹原商會
電話（三）五九二一番

宇治茶
河久商店
三笠町二丁目　電（三）三三〇四番

日本の最高藝術
淨瑠璃大會
五月十八・十九の二日間午後六時開會
於祝町太子堂（入場料不要）
新京　京聲會同人

Trade Mark Huji.55.
初夏の紳士服
初夏の服地として最も適切なポーラ地、テレクストラ地等舶來、純毛、混毛各種取揃へて御座います
御高覽下さいませ
背廣三つ揃　一三〇圓ヨリ
舶來生地　一八〇圓ヨリ
一日十五日定休日　午後七時閉店
大連市磐城町角
三島屋
電②五〇一〇・六四五九

興順增支店開設
日頃多大の御引立を蒙り難有深謝奉ります此度顧客樣へ一層の御便宜を計りたいと存じ吉野町一丁目に支店を開設致しました、左記品目を豐富に取揃へ撰擇せる良品を努めて勉强致し御愛顧に報ひたいと存じます何卒本店同樣御引立の程を切願致します
弊店
婦人洋服調製
既製服小供服
洋服地洋裝雜貨
婦人靴
滿洲服の仕立
新京吉野町一丁目一六（銀座キネマ東一軒隣り）
興順增支店
電話③三五四六番
本店　日本橋通り五一番地

世紀の英雄 (49)

番 伸二
夏目 醇 畫

曠野を衝く(九)

「……一寸、あたしの言ふ事もきい下さいよ。そらあ、あたしの一座なんてさまにもなんにもなつて無いチャチなものですけれど、これでもあたしは一座の座頭なんですの。で、この木蘭を興行するのも明日限り、明後日は寸度川を下つて佳木斯へ行かうと思つてゐたんです。だから治子さん、あたしの座と行動を共にしたら如何?」

耳にした時は亂暴にも響く言葉ではあつた。然し、その中に眞實の響きと、暖かい好意を感じる事の出來るかの子の言葉である。

「おい〳〵、君はさう言つて治子君に高座を手傳はせやうといふのぢやないか」

少尉は笑ひ乍ら訊く。だが、それをかの子が否定する前に、治子が、

「有難うございます。もしあたし、あなたの好意に甘へる事が出來るんでしたら何でもしますわ。これで、キャバレーのお祭の時は「おけさ」や「八木節」なんて唱つてうけたんですもの。座長さんのやうにうまく行くか行かないかは疑問ですけれど、一應は唱つてみせるつもりですわ」

「あーら、おや。おや。あたしが三味線を持つてあんたに高座をつとめて貰はうかしら」

藝人の世界だけが知る、簡單でたのもしい人情であつた。はや、治子の身の振り方はついたでは無いか。

「さあ、大變な新顏が「松の家」一座に殖えた。一寸少尉さん、ごひいきに願ひますわよ」

そんな冗談を言つたかと思ふと、すぐ眞顏になり、

「……あんた、あたしの所で一、二ケ月働いてくれたら持參金の萬や二萬、とは大げさだけど、五百位たつたら出來るんですけれどねえ」

と、小首をかしげる。源太郎も治子もさつと頬を染めた。頬を染めると、

「あーら、あんなに赭くなつて初心なんだねえ。あたしや、昔を想ひ出すわ」

と、しよげ返る始末である。

翌日。

午前十時、哈爾濱から千二百噸の綏成といふ船が松花江をゆる〳〵と下つて碼頭に着く。

碼頭に綏成が着くと、苦力達が一としほひしめき合ふ。やがて出帆前の乗客檢査が前方甲板の食堂で行はれる。人數の多い三等船客の滿人や半島人達は、食堂の外まで並んで順番を待つてゐる。

その間を縫つて怪しい者を點檢してゐるのは、赤筋の這入つた濃緑の制服に拳銃を腰にした警乘である。

一等船客の中に、塚田源太郎と治子、そして松の家一座と花柳かの子を發見する事が出來る。

「僕等もまた佳木斯へ行く事に近々なるでせう」

少尉の言葉であつた。

「何から何迄御厄介になりまして」

治子が感謝に瞳を濡らし乍ら少尉に頭を下げてゐる間もなく碼頭の電柱にとりつけてある擴聲機から「螢の光」が流れ出した、出帆である。

滿洲國新制 度量衡器
指定販賣店 久永洋行
ダイヤ街梅ケ枝町 電③三八六五番

列車發着表

◎大連方面行
△大連行 前二時三十分
△奉天行 六時二十五分
△釜山行 八時
△奉天行 八時卅五分
△大連行 九時三十分
△營口行 十時三十分
△四平街行 十一時三十分
△奉天行 後一時五分
△大連行 一時四十分
△大連行 二時三十分
△大連行 三時廿五分
△四平街行 四時五十分
△釜山行 六時五十分
△四平街行 七時四十分
△大連行 九時四十分
△大連行 十一時十三分
△奉天行 十一時三十分

◎哈爾濱方面行
△哈爾濱行 前三時四十三分
△德惠行 五時十五分
△哈爾濱行 六時三十分
△哈爾濱行 八時十分
△哈爾濱行 九時
△哈爾濱行 後十二時五十二分
△哈爾濱行 二時十五分
△哈爾濱行 五時三十分
△德惠行 七時十分
△哈爾濱行 十時卅五分
△牡丹江行 十一時四十五分

◎圖們方面行
△吉林行 前七時五分
△羅津行 八時卅五分
△圖們行 九時四十五分
△吉林行 後一時
△吉林行 三時二十分
△牡丹江行 七時廿五分
△清津行 十時五分

◎白城子方面行
△白城子行 前八時廿五分
△白城子行 十時五十五分
△前郭旗行 後五時三十分

◎大連方面より
△大連發 前三時卅二分
△大連發 六時十八分
△奉天發 七時四十五分
△大連發 八時
△四平街發 八時四十六分
△四平街發 九時四十分
△四平街發 十時卅二分
△釜山發 十一時四十三分
△奉天發 後十二時三十分
△大連發 三時
△大連發 四時二十分
△大連發 五時二十分
△營口發 六時四十八分
△大連發 八時二十分
△奉天發 九時廿五分
△釜山發 九時四十五分
△奉天發 十一時三十分

◎哈爾濱方面より
△德惠發 前零時三十分
△哈爾濱發 二時二十分
△牡丹江發 六時四十分
△哈爾濱發 前七時五十分
△德惠發 十一時三十分
△哈爾濱發 後十二時五十分
△哈爾濱發 一時三十分
△哈爾濱發 三時十分
△哈爾濱發 六時四十分
△哈爾濱發 九時三十分
△哈爾濱發 十一時三十分

◎圖們方面より
△清津發 前七時十二分
△吉林發 十一時廿四分
△牡丹江發 後二時十分
△吉林發 五時廿一分
△圖們發 八時四十分
△羅津發 九時三十分
△吉林發 十一時十五分

◎白城子方面より
△前郭旗發 十二時一分
△白城子發 後六時卅二分
△白城子發 九時五分

大阪商船出帆

うらる丸 五月十八日
[illegible]丸 五月二十日
りおでじやねろ丸 五月二〇日
熱河丸 五月廿三日
ぶらた丸 五月廿四日
吉林丸 五月廿五日
扶桑丸 五月廿六日
[illegible]綏丸 五月廿八日
うすりい丸 五月

門司、神戸行(午前十一時大連出帆)
三角、鹿兒島那覇行
大阪丸 五月廿四日 午後三時大連出
事務所=大連、奉天、新京、哈爾濱、驛とビューローで連絡切符發賣

廣告の御用は 電話(3)三三〇〇

星製藥株式會社 東京・五反田

食慾がなくては話にならぬ!
ミクローゼは酵母にまさるビルツの力で逞しい食慾を喚び起します

便通がないと血壓さへ昂まる!
ミクローゼはビタミンBの作用で正確自然な便通をつけます

眠れなくては衰へるばかりだ!
ミクローゼは無理のない安深な眠りをもたらします

適應症
姙婦衰弱 疲勞倦怠 榮養補强 腎臟炎 脚氣諸症 結核性諸症 常習便秘 食慾不振 各種胃腸疾患

クスリはホシ
一ケ月分・三六〇錠 一圓五〇錢
十三日分・一三〇錠 五〇錢

酵母劑の上を行く綜合ビルツ劑

★ホシ ミクローゼ

研究十八年の燦たる結晶 醫學博士 豐島豐太郎先生

眞價世界的の國産最高母乳代用品

パトローゲン

パトローゲンは粉乳のほかに消化性デキストリン・ビタミン類・マツカラム鹽等が乳兒の發育に最も都合よく含有され、また紫外線も存在して居りますので、これでお育てになつた兒はめきめきと丈夫になり、且つ骨格の成育を順正に促進いたします。御愛兒のため此の世界的最優良品をお奬めする所以であります

監製・財團法人糧食研究會 製造・明治製菓株式會社

民刑一般法律事務
律師 辯理士 小西晉一
新京特別市大和通六八番地(東一條通大和通交叉點西入) 電話(3)四七三四番

天下一品
キツコーマン マルマン 醬油
釀造元 丸辰醬油合資會社
大連・奉天

日日案内

廣告料金 ○三行一回金六十錢 ○五行一回金八十錢 ○十行一回一圓

代書とタイプ印書 一條通稻荷神社北二丁 南洲堂 電3五一三七

看護 家政婦派出 電3四五〇一

古物 丸八商店 興安町二ノ一八 電3六〇四一

ミシン 新古を不問買ひたし知らせ次第參上致します 新京 佐久川 電2一八四二

花環 戸川裝飾店 銀パレス前 電3二六二

カメラ修理 寫真機店 電話3三三九〇

新京犬猫病院 南嶺場南入滿鐵病院東側 東三條通 電3三七〇一番

かし布團いたします 新京東二條通(滿鐵醫院横) 有田ドラツク專賣所蒲團部

サツク 風化し易く用多し御用は専門の當店に限る品 富士町二ノ一五 生好堂 電3四四六七

古本 安價提供 高價買入 生長堂書店 ダイヤ街扇房亭隣り

失業者を求めたき者 新京東三馬路 自照會 電2一〇八五

結婚媒介部 御申込下さい

トラツクに依る運搬 大和運輸公司 引越及建築土木科一般 農產物麻袋の準備有 電話3六九〇八番

お茶とお茶道具は みどり茶園 新京吉野町一丁目 電3四七七〇番

淋病 婦人病・皮膚病 胃腸病・神經痛 其他一般慢性病 H.S線療法 樂生堂療院 新京祝町二ノ四(西本願寺西隣)

紫雲社 看板 塗裝 新京大經路九四 電話2一二六三三

タイプ印書 事務代行 圖面トレス 並 謄寫板 代行社 日本橋通八九番地 電3三八四五

あんまは 遠近を問はず敏速に御伺ひ致します 愛心堂 電話3二五三 東二條通三九

家傳 お灸 あんま特設 清水堂鍼灸院 中央通滿洲棋院裏 電話(3)六七二七番

信用調査 結婚調査 事業調査 新京興信公所 新京市中央通十三 電話(3)三三五〇 二六二五

ほねつぎ 滿鐵病院東正門前 今辨慶整骨院 電話③五三六一番

國都 何んでも御用達は 信用 便利 安價 親切 迅速 國都メツセンジヤ社へ 電②三九二九

かんぱん 玉江 電(三)二八二八 新京キネマ前

中小商工金融 輕便 迅速 東省實業株式會社 所在地 新京特別市大同大街四〇六 東拓ビル内(電話2四九一七番)

質 貸出勉強 極く簡單 質流れ品大安賣 愛知屋 東二條通二五 朝日社隣 電③二五九五

特效藥 安心散 吉光堂療院 特効あり御試藥を乞ふ

鍼灸 吉光堂療院 東二條通交番前 電3三七三六番

あんま 鍼灸 高橋鍼灸科院 胃腸病、神經痛、神經衰弱、小兒諸病、花柳病、肋膜炎 電③五八六五

タイピスト養成 授業午前、午後、夜間 入學隨時 規則書進呈 新京新發路一〇五號 滿洲タイプライター直賣所 電2四四五二 四四五三番

新時代の しちや 完全保管 絶對的貸出し 獨立大倉庫設備 横濱屋 簡易・一般金融 ダイヤ街 電(3)四七一四

整骨專門 中央通り 末松接骨院(中央通警察署前) 電3三二〇三番

質の御用は 荻本質店 ダイヤ街(九石商店前) 入船町十丁目 電話(3)六二七七

電話賣買 電話金融 電話月賦販賣 岩見電話店 永樂町三丁目十一ノ四 八島小學校前 電3一三一七番

斯界の權威 タイプライター タイピスト生徒募集 日本タイプライター株式會社 新京朝日通一一八 電話③3338 3688

タイプ印書 翻譯・立案・謄寫・代書 新滿社 敷島町二ノ一四 電話3二三八七

御料理 [illegible]家

電話及金融 高價買入 電話金融・電話長期秘密 月賦販賣 荻本電話店(御用の方は③二六七) 新京入船町一ノ二 ダイヤ街九石商店前

質 七條號質屋 三笠町三の廿 公會堂裏 電3五五三三

たゝみ 室町小學校前 鶴殿兄弟商會 電③二四八

割烹 温泉閣 新京ダイヤ街 電(3)六二八六 御宴會は十名様迄 特に御相談 季節の味覺專門店

肉鳥專門 壽き焼 わかもと 電(3)二九八八五

御料理 大吉 富士町三 電(三)一五九

新築落成 御料理 たで乃家 新京 電(3)二五〇七

御料理 千代鮨 吉野町三丁目 電(三)二六四六

御料理 いよや 吉野町三の五 電(三)二四九〇

御料理 開花 日本橋通 電三二一〇三

質 勉強 出品 安大 流品 七福屋 入船町一丁目 電③3554

パーマネントは ダイヤ街 王屋理髪院婦人部 電話③6244